

# Hokota

広報ほこた  
Hokota City Public Relations  
vol.139

2017  
April  
4

平成 29 年 4 月 3 日発行  
(毎月 3 日発行)

いのちとくらしの先進都市 ~自然を尊び、農を誇り、喜びを生みだす 21 世紀のまち鉾田~



## 食べたらみんな笑顔になるよ！ いちご摘み体験

3月8日、小学生食育推進事業の一環として、当間小の3年生がいちご摘み体験を行いました。

市内生産者の井川淳市さんに、いちご作りの苦労や楽しさをお話いただき、実際にビニールハウスに入って、収穫を行いました。摘み取ったいちごを試食した児童たちは、「甘〜い」「おいしい」「たくさん食べた」と笑顔で感想を述べていました。

体験を終えた児童たちは、自分たちの住む鉾田で美味しいいちごが作られていること、鉾田が全国で2位の生産額であることなどを知ることができ、いちごについての理解が深まったようです。

今回の体験を描いた児童たちの絵が「ファーマーズマーケットなだろう」に5月7日まで展示されています。

- P 2 鉾田市行政機構改編
- P 3 子育て世代包括支援センター『HUG くむ』開設
- P 4 後期高齢者医療保険料 軽減措置の変更
- P 4 国民健康保険の加入手続きについて
- P 5 健康増進課からのお知らせ
- P 6 臨時福祉給付金を支給します。

## CONTENTS



- P 7 防災行政無線運用変更について
- P 8~ 平成 29 年度予算の概要
- P 10 狂犬病の予防注射について
- P 11 鉾田市体育協会スポーツ賞受賞表彰
- P 12~ TOPICS・SPORTS
- P 14~ 各種お知らせ・募集

# 銚田市行政機構改編

より機能的な組織体制の整備及び強化を図ることを目的として、4月1日付けで、市の行政機構(市役所の組織)の一部が変更になりました。

## 市長部局

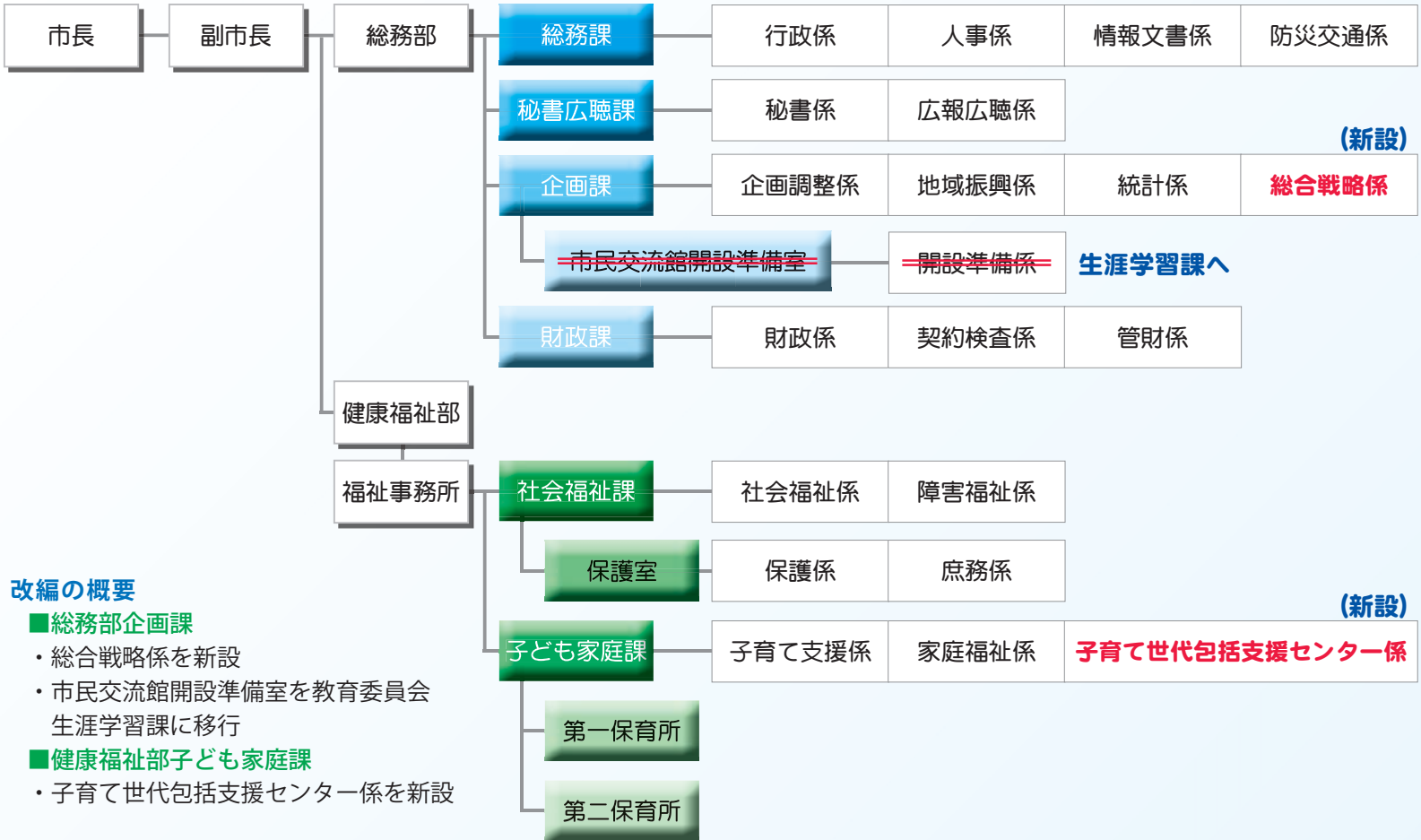

### 改編の概要

#### ■総務部企画課

- ・総合戦略係を新設
- ・市民交流館開設準備室を教育委員会生涯学習課に移行

#### ■健康福祉部子ども家庭課

- ・子育て世代包括支援センター係を新設

## 教育局



### 改編の概要

#### ■教育部生涯学習課

- ・市民交流館開設準備室が市長部局総務部企画課より編入
- ・名称を(仮称)市民交流館開設準備室に変更

平成29年度 職員人事異動 (課長級以上)	
部長級	課長級
総務部長 山口 勝美	総務課長 長峰 道男
産業経済部長 小沼 三男	税務課長 海老原 尚也
健康福祉部長 石崎 逸代	地籍調査課長 宮内 一成
兼福祉事務所長 松金 邦行	道路建設課長 飯島 衛
兼事務局長 中根 衛	都市計画課長 小沼 喜勝
兼事務局長 飯島 與治右衛門	介護保険課長 菅谷 美祐
兼事務局長 兼センター長 二重作 勝	健康増進課長 小松崎 智幸
兼センター長 兼センター長 皆藤 正秀	子ども家庭課長 鈴木 真理
兼センター長 兼センター長 二重作 勝	教育総務課長 飯島 洋一
	生涯学習課長 岡崎 正元
	下水道課長 才川 一弘
	第二保育所長 柳澤 暁
	銚田中央公民館長 兼(仮称)市民交流館開設準備室副参事 兼(仮称)市民交流館開設準備室副参事
	図書館長 沼田 隆政
	社会福祉課保護室長 菅谷 吉弘
	教育総務課新しい 榎山 義徳
	学校づくり推進室長 宮本 三郎
	生涯学習課国体推進室長 吉川 利明
	生涯学習課 (仮称)市民交流館開設準備室長 富田 和彦
	社会福祉課副参事 (社会福祉協議会へ派遣) 新堀 栄寿
	健康増進課副参事 (健康づくり財団へ派遣) 桜井 治
	介護保険課副参事 (シルバー人材センターへ派遣) 杉山 隆

赤ちゃんができた！けど、はじめてで不安だな・・・  
子育てに悩んでる・・・どうしたらいいだろう・・・  
そんな、ご家族のために

# 子育てに関する総合相談窓口が開設されました。

銚田市子育て世代包括支援センター

はぐ



# HUGくむ

Hokotaっ子 Ukiuki子育て Genkiな子

相談時間：午前8時30分～午後5時15分（土・日・祝日を除く）  
場所：銚田保健センター内（☎36-7611）

銚田市子育て世代包括支援センター

はぐ

# HUGくむ

「HUGくむ」は、妊娠期から子育て期（18歳未満）の子育てに関する総合相談窓口です。

- ♥ 保健師や子育てコンシェルジュが子育ての相談に応じます
- ♥ 子育てについて、気軽に相談できる場としてご活用ください！

## 施設業務案内

- ♥ 母子健康手帳の交付
- ♥ 子育てに関する情報の提供
- ♥ 子育てに関する相談
- ♥ 妊娠したけど育てられるかな・・・そんなときのサポート
- ♥ 出生後の子育てに関する手続きの案内

※旭・大洋の保健センターにおいても、これまでどおり母子健康手帳を交付します。

銚田市の子育て家族に向けた「子育て支援オリジナルアプリ」が新登場！  
ぜひ、ご利用ください。



銚田市子育て支援アプリ  
はぐ  
**HUGくむ**  
Hokotaっ子 Ukiuki子育て Genkiな子  
**ほこた**

### アプリのおすすめ機能

- ▶ 予防接種・成長の記録ができます！
- ▶ お子様の成長にあわせた情報が届きます！
- ▶ 市内のイベント情報が確認できます！
- ▶ 子育て支援等の情報が確認できます！
- ▶ 妊娠状況にあわせた情報が確認できます！

<p><b>予防接種の記録</b></p> <p>年齢ごとに必要な予防接種や接種済みの確認など、お子さんの記録をアプリで管理することができます。 ※お子さんは何人でも登録できます。</p>	<p><b>お知らせ配信機能</b></p> <p>お子さんの登録情報（生年月日等）に応じて乳幼児健診や予防接種の時期到来、また妊婦健診等の健診時期など、市からのお知らせが自動でプッシュ通知されます。</p>	<p><b>イベントが分かる！</b></p> <p>子育てに関するイベントのほか、市ホームページに掲載しているイベント情報が一覧で表示されます。 また、利用者様が妊婦健診や乳幼児健診などの予定を入力し、管理することもできます。</p>	<p><b>妊娠から出産、子育てまでサポート</b></p> <p>妊娠・出産に関する各種支援情報や、児童手当・こども医療費助成等の内容、乳幼児健診や予防接種の情報、相談の窓口案内、保育園や放課後児童クラブの一覧など、市の子育て情報を簡単に調べることができます。</p>
<p><b>成長記録が作れる！</b></p> <p>お子さんの体重や身長、コメントを登録することで、日々の成長日記がスマートフォンで楽しめます。 コメントだけでなく、写真を登録することもできますので、ぜひお試しください。</p>	<p><b>保育園など施設探しのお手伝い機能</b></p> <p>保育園や幼稚園、学校、公共施設、医療機関等のマップ検索ができ、現在地からの距離や願路が簡単に分かります。 また、施設の情報も見ることができます。</p>	<p><b>市内及び近隣の医療機関が分かる！</b></p> <p>小児科診療が可能な医療機関を確認することができます。 診療時間、住所、電話番号等をご覧いただけます。</p>	<p><b>よくある質問・お問い合わせ</b></p> <p>子育てには、悩みや不安はつきものです。ここでは、子育て世帯から寄せられる「よくある質問」を掲載していますので日々の子育ての参考にしてください。 また、画面から市に直接問い合わせすることもできます。</p>

## 案内図



銚田保健センター入口  
入って右側の部屋だよ!!



子育て支援サイトも公開中！ **HUGくむ** で検索！

基本的な内容はアプリと同じですが、トップページはより細かく分野別に分かれています。アプリとの違いは、個人設定がなく、インターネット環境があれば、誰でも見ることができます。

〒311-1517 銚田市銚田1443

お問い合わせ

TEL 0291-36-7611

FAX 0291-33-3717

# 後期高齢者医療保険料 軽減措置の変更について

後期高齢者医療の保険料は、被保険者全員が負担する「均等割額」と被保険者ごとの所得に応じて負担する「所得割額」を合計して、個人単位で計算されます。

所得の少ない方（世帯）や後期高齢者医療制度に加入する前に「会社などの健康保険（被用者保険）の被扶養者」であった方は、基準に応じて保険料の均等割額や所得割額が軽減されます。

保険料軽減については、制度施行にあたり激変緩和措置がとられていましたが、制度の持続性を高めるため、負担の公平を図り、能力に応じた負担を求める観点から、措置を見直すことが決まりました。平成29年度は、均等割額及び所得割額の軽減判定と軽減割合に変更があります。

※右表の赤字部分が変更点になります。  
なお、平成28・29年度の均等割額は、「39,500円」です。

問	○ 保険料の計算について 茨城県後期高齢者医療広域連合 事業課 ☎ 029-309-1213
	○ 保険料の納付について 市役所 保険年金課 ☎ 33-2111 (内線 1123)

## 平成28年度

### ①均等割額の軽減

世帯（被保険者と世帯主）の総所得金額等が次の場合	均等割額の軽減割合	軽減後の均等割額
33万円以下で、被保険者全員が年金収入80万円以下の世帯（※その他各種所得がない場合）	9割	3,900円
33万円以下の世帯	8.5割	5,900円
33万円＋「26万5千円×世帯の被保険者数」以下の世帯	5割	19,700円
33万円＋「48万円×世帯の被保険者数」以下の世帯	2割	31,600円

### ②所得割額の軽減

基礎控除額後の総所得金額等が58万円以下（年金収入のみの方は、年金収入額が211万円以下）の場合は、所得割額が5割軽減されます。

### ③加入前に被用者保険の被扶養者であった方の保険料の軽減

均等割額が9割軽減され、所得割額の負担はありません。  
(軽減後の年間保険料：3,900円)



以下のとおり変更となります。



## 平成29年度

### ①均等割額の軽減

世帯（被保険者と世帯主）の総所得金額等が次の場合	均等割額の軽減割合	軽減後の均等割額
33万円以下で、被保険者全員が年金収入80万円以下の世帯（※その他各種所得がない場合）	9割	3,900円
33万円以下の世帯	8.5割	5,900円
33万円＋「27万円×世帯の被保険者数」以下の世帯	5割	19,700円
33万円＋「49万円×世帯の被保険者数」以下の世帯	2割	31,600円

### ②所得割額の軽減

基礎控除額後の総所得金額等が58万円以下（年金収入のみの方は、年金収入額が211万円以下）の場合は、所得割額が2割軽減されます。

### ③加入前に被用者保険の被扶養者であった方の保険料の軽減

均等割額が7割軽減され、所得割額の負担はありません。  
(軽減後の年間保険料：11,800円)

## 地域の未来を育む!!

### (仮称) 鉾田市民交流館管理運営計画

(仮称) 鉾田市民交流館をどのような施設にするか、その施設をどのように運営していくか、整備基本計画から設計、管理運営計画へと継続して、市民のみなさんと検討・議論し、作り上げた(仮称) 鉾田市民交流館管理運営計画がこの度、完成いたしました。

平成30年度の開館から、その後の運営に向け、この計画に基づき、事業計画・広報活動などを市民のみなさんと共に進めてまいります。



### (仮称) 鉾田市民交流館開館準備委員会委員を募集します♪

開館準備委員会では、市民のみなさまのご意見をオープニングイベントや、開館後の事業計画に反映するため、開館準備委員会の委員を募集いたします。

こんなことができたら♪

そんな、みなさんのイメージを実現させましょう!

問 (仮称) 市民交流館開設準備室  
☎ 33-2111 (内線 1702)

## 国民健康保険に加入するとき やめるときは手続きが必要です!!

問 市役所 保険年金課 ☎ 33-2111  
(内線 1123・1124)

次のような場合には、国民健康保険の届出が必要です。

### 加入するとき

- ▶ 他の市区町村から転入してきたとき
  - ▶ 職場の健康保険などをやめたとき
  - ▶ 生活保護を受けなくなったとき
  - ※加入の届け出が遅れると・・・
- 国保税は、国保の資格が発生した月から納めます。届け出が遅れると、その時点までさかのぼって納める必要があります。
- 例：平成29年1月に会社を辞めたが、届出が遅れて4月になってから手続きをした場合
- ・平成29年1月～3月分（3ヶ月分）・・・平成28年度国保税として1回で納める必要があります。
  - ・平成29年度4月以降分・・・平成29年度国保税として、平成29年7月に納税通知が送付されます。（通常9回に分けて納めます。）

#### ☆届け出に必要なもの

- ・朱肉を使う印鑑
- ・退職証明書・社会保険資格喪失証明書等
- ・マイナンバーの通知カードまたは個人番号カード
- ・マル福医療福祉費受給者証（お持ちの方）

### やめるとき

- ▶ 他の市区町村へ転出するとき
  - ▶ 職場の健康保険などへ加入したとき
  - ▶ 死亡したとき
  - ▶ 生活保護を受け始めたとき
  - ※資格喪失の手続きをしないと・・・
- 本来なら支払う必要のない国保税が課税されたままになり、さらに支払いが滞った場合には、差押え等の対象となる場合があります。
- 国保の資格がないのに、国保を使って医療機関に受診してしまうと、国保が負担した医療費を返還しなければなりません。

#### ☆届け出に必要なもの

- ・朱肉を使う印鑑
- ・他の健康保険に加入された方全員分の社会保険被保険者証（コピー可）
- ・国民健康保険被保険者証
- ・マイナンバーの通知カードまたは個人番号カード
- ・マル福医療福祉費受給者証（お持ちの方）

### 国保の各種手続きには「マイナンバー」が必要になります!

マイナンバー制度の施行に伴い、申請書類にマイナンバーの記載が必要になります。届出の際にはマイナンバーの通知カードまたは個人番号カードをお持ちください。

届出場所 市役所保険年金課・大洋市民センター・旭市民センター

# 健康増進課からのお知らせ

問 市役所 健康増進課 ☎ 33-3691

## 高齢者肺炎球菌ワクチン予防接種

高齢者肺炎球菌ワクチンの予防接種は、平成 26 年 10 月 1 日から予防接種法に基づく定期予防接種となりました。

平成 30 年度までは、国の計画に基づき対象となる方が年度ごとに決まっています。

### 助成対象者

市内に住所を有しており、下記の①・②のいずれかに該当する方  
ただし、今までに肺炎球菌ワクチン（23 価）接種を受けている方は対象になりません。

①平成 29 年 4 月 2 日から平成 30 年 4 月 1 日までに、65 歳、70 歳、75 歳、80 歳、85 歳、90 歳、95 歳、100 歳の誕生日を迎える方  
※対象となる方へ予診票を郵送しました。

② 60 歳以上 65 歳未満で、心臓、腎臓または呼吸器の機能に自己の身の日常生活活動が極度に制限される程度の障害を有する方、及びヒト免疫不全ウイルスにより免疫の機能障害により日常生活がほとんど不可能な程度の障害を有する方。（医師の判断によります）。

※個人通知はありません。費用助成に必要な書類をお渡ししますので、ご希望の方は医師の診断書または身体障害者手帳を持って健康増進課窓口にてお申込みください。

**助成期間** 平成 29 年 4 月 1 日～平成 30 年 3 月 31 日

対象となる方は、期間内に接種を受けてください。期間を過ぎしまうと助成の対象にはなりません。

**助成額** 1 回限り 3,000 円

接種費用は医療機関によって異なります。接種した医療機関で、接種料金から助成金額を差し引いた金額（個人負担額）をお支払いください。

### 実施医療機関

茨城県内定期予防接種広域事業の協力医療機関で接種した場合に助成が受けられます。

※県外や県内の一部医療機関では、全額自己負担になることがあります。

### 接種方法

○予約が必要な場合がありますので、医療機関に確認してください。

○市の配布した予診票がないと、助成の対象となりません。医療機関に予診票はありませんので、接種を受ける際には必ず予診票を持参してください。

○接種後は、予防接種済証を受け取り、大切に保管しましょう。

## 大人の風しん等ワクチン予防接種

風しんは、風しんウイルスに感染することで発病する感染症です。発疹、発熱、リンパ節の腫れが特徴の感染症ですが、妊娠初期の女性が風しんに感染すると、胎児にも風しんウイルスが感染し、生まれてくる赤ちゃんに先天性風しん症候群（CRS）と総称される心疾患、難聴、白内障などの障害を引き起こすことがあります。

妊婦さんと赤ちゃんの健康を守り、先天性風しん症候群の発生を防ぐため、これから妊娠を希望する女性のうち、十分な風しんの免疫を持っていない方を対象にワクチンの予防接種費用の一部を助成します。

### 助成対象者

下記の①～④の要件をすべて満たす女性。ただし、妊娠中またはその可能性がある方は除きます。

- ①接種日現在、市内に住所を有していること
- ②妊娠を希望していること
- ③風しん抗体検査を実施した結果、抗体価が低いためワクチン接種が必要と判断されたこと  
（抗体検査は、過去 5 年以内に実施したもの）
- ④過去に風しん等予防接種費助成事業（定期接種を除く）で助成を受けていないこと

### 助成対象期間

平成 29 年 4 月 1 日～平成 30 年 3 月 31 日までに接種した予防接種

**助成額** 接種者ひとり 1 回限り

- 風しんワクチン接種 3,000 円
- 麻しん風しん混合（MR）ワクチン接種 5,000 円

### 申請方法

接種医療機関で費用全額をお支払いいただいた後、助成申請をしてください。

- 申請に必要な書類
  - \*申請書兼請求書（窓口にあります）
  - \*風しん抗体検査結果の記録が記入されたもの（結果表または母子健康手帳等）
  - \*領収書（原本）
  - \*予防接種を受けたと証明できるもの（領収書に明記されている場合は不要）
  - \*印鑑（朱肉をつかうもの）
  - \*振込口座（接種者本人名義）のわかるもの

### 受付期限

平成 29 年 4 月 1 日～平成 30 年 3 月 31 日 土・日・祝を除く

### 注意事項

- 風しんの予防接種は任意の予防接種です。接種を強制するものではありません。
- 妊娠中の方は接種できません。また、接種前 1 ヶ月、接種後 2 ヶ月は妊娠を避ける必要があります。

## 不育症治療費・特定不妊治療費に対する助成をします

市では、特定不妊治療の助成に加え、男性不妊治療費・不育症治療費に対する医療費の一部を助成し経済的負担を軽減します。

\*助成対象には一定の要件があります。

### 不育症治療費に対する助成

#### 対象者

市内に住所を有する不育症治療を行った夫婦

#### 助成期間

通算で 5 年まで

#### 助成額

1 年度 5 万円を限度



### 不妊治療費に対する助成

#### 対象者

※県の助成を受けた特定不妊治療・男性不妊治療を行った夫婦

#### 助成回数

通算で 6 回まで（年齢制限はなし）

#### 助成額

特定不妊治療を行った場合 1 回につき 5 万円を限度  
さらに男性不妊治療を行った場合 5 万円を限度

※茨城県不妊治療費助成事業については、  
銚田保健所（☎ 33-2158）へお問い合わせください。

# 臨時福祉給付金を支給します

消費税率の引き上げに伴い、所得の低い方々への臨時的な措置として、平成 28 年 1 月 1 日時点で住民票が銚田市にある方を対象に、今年も「臨時福祉給付金（経済対策分）」を支給します。

※今回の「臨時福祉給付金（経済対策分）」は、平成 29 年 4 月からの消費税率引き上げ（8%→10%）が 2 年半延長されたことを踏まえ、経済対策の一環として、社会全体の所得の底上げに寄与するとともに、低所得者の安心感を確保するため、平成 31 年 9 月末までの 2 年半分を一括して支給するものです。

- **対象者** ①平成 28 年度臨時福祉給付金（3,000 円）を受給された方  
②平成 28 年度分（昨年度分）の市民税が課税されていない方  
「平成 28 年度分市民税が課税されている方の扶養親族」・「生活保護の受給者」などは対象となりません。
- **支給額** 1 人につき 1 万 5 千円

## 申請・給付手続きの開始は 4 月 24 日（月）からです

- ① **申請書の記入** 4 月中旬に市から支給対象者（見込）に対して、案内文書・申請書類・返信用封筒を郵送します。  
案内文書・申請書類の内容をご確認いただき、必要事項を記入、押印、必要書類を添付してください。  
【添付が必要な書類】
  - 本人確認書類
    - ・申請者全員分の住民基本台帳カード、運転免許証、健康保険証などのコピーのうち、いずれかひとつ
  - 口座振込書類
    - ・振込先の通帳、キャッシュカードのコピー
    - ※昨年度と同じ金融機関口座への振込の場合は必要ありません。
    - ※口座を持っていない方などは、社会福祉課にご相談ください。
- ② **申請書の提出** 申請・給付手続きの開始は 4 月 24 日（月）からです。（申請期間：平成 29 年 4 月 24 日～平成 29 年 10 月 20 日 土・日・祝日を除く。）  
①の書類一式を同封の返信用封筒によりご返送、または窓口（社会福祉課・旭市民センター・大洋市民センター）に直接ご提出ください。
- ③ **給付金の受給** 支給要件を満たした方は、申請書に記載した指定口座に入金されます。

問 ● **申請方法に関すること**  
市福祉事務所 社会福祉課 ☎ 33-2111（内線）1564・1565

● **制度に関すること**  
厚生労働省（給付金に関する専用ダイヤル）☎ 0570-037-192

## インターネット公売を実施します

問 市役所 収納課 ☎ 33-2111  
（内線）1173～1175

- **参加申込期間** 4 月 11 日午後 1 時～4 月 27 日午後 11 時
- **入札期間** 5 月 9 日午後 1 時～5 月 16 日午後 1 時
- **公売の場所** ヤフー株式会社が提供するインターネット公売システム上
- **対象不動産**

売却区分	H28-27	物件の所在	鹿嶋市大字武井 字柿木久保 1795 番
地目	雑種地	地積	872 m <sup>2</sup>
見積価額	470,000 円	公売保証金	50,000 円

売却区分	H28-28	物件の所在	銚田市二重作 字金並 1536 番 2
地目	宅地	地積	990.92 m <sup>2</sup>
見積価額	2,100,000 円	公売保証金	210,000 円

地目・地積は登記簿による表示です。

- **公売に関する詳細資料等について**  
ヤフー株式会社が提供する官公庁オークションでご確認ください。

- **注意事項**
  - 公売執行前に、滞納税の完納などで中止になる場合があります。
  - 買受人の制限（国税徴収法第 92 条）や公売実施の適正化のための措置（国税徴収法第 108 条）等に該当する方は、買受人となることができません。
  - 市は、買受人への不動産登記簿上の所有権移転などの登記は行いますが、登録免許税等は買受人の負担となります。
  - 市は、物件の引渡の義務を負いません。物件内の動産類やごみの撤去、占有者の立ち退きなどは、すべて買受人自身で実施していただきます。
  - 隣地との境界は買受人と隣地所有者で協議してください。

## 特別障害者手当等について

精神、知的または身体等に障害のある方に対して、各種手当制度が整備されています。各手当により支給要件が定められていますので、詳しくは社会福祉課までお問い合わせください。

- **特別児童扶養手当**  
精神、知的または身体等に障害がある児童を養育している方  
**手当額：1 級：月額 51,450 円 / 2 級：月額 34,270 円**
- **特別障害者手当**  
20 歳以上で、精神、知的または身体等に重度の障害があるため、常時特別の介護を必要とされる方 **手当額：月額 26,810 円**
- **障害児福祉手当**  
20 歳未満で、精神、知的または身体等に重度の障害があるため、常時の介護を必要とされる方 **手当額：月額 14,580 円**

問 市福祉事務所 社会福祉課 ☎ 33-2111（内線 1563）

## 平成 28 年熊本地震災害義援金の受付期間再延長

熊本地震災害義援金の申し出が引き続き寄せられている現状などから、平成 30 年 3 月 31 日まで 1 年間再延長されました。お寄せいただいた義援金は、日本赤十字社茨城県支部を通じ、全額が被災された皆さまに届けられます。

引き続き、皆さまの温かいご支援をよろしくお願いします。

- **協力方法**  
郵便振替の場合  
**口座記号番号 00130-4-265072**  
**口座加入者名 日赤平成 28 年熊本地震災害義援金**  
※義援金名称を明記してください。受領証希望の場合は通信欄にご記入ください。  
※ゆうちょ銀行・郵便局窓口で取り扱いの場合、振込手数料は免除されます。  
（ATM による通常払込及びゆうちょダイレクトをご利用の場合は、所定の振込手数料がかかります。）
- **窓口の場合（義援金箱を用意しております）**  
社会福祉課・会計課・旭市民センター・大洋市民センター

問 市福祉事務所 社会福祉課 ☎ 33-2111（内線 1564）

## 防災行政無線運用変更について

鉾田市では、市民の皆様へ行政情報や災害時等における緊急情報をお知らせするための情報伝達手段として、防災行政無線を活用しています。

平成 29 年 4 月より、火災発生時の出火報及び鎮火に係る鎮火報の放送内容を下記のとおり変更いたしますので、お知らせします。

なお、防災行政無線は天候等によって、放送内容が聞き取りにくい場合があります。その際は下記の『防災無線テレホンサービス』やパソコン・携帯電話などで放送内容を確認する『鉾田市メール配信サービス』をご活用ください。

### 変更内容

出火報、鎮火報について、火災現場付近の目標物を選定し、放送文言に付加していましたが、今後は目標物を選定せずに地区名のみといたします。

#### 変更前

こちらは防災鉾田です。  
ただいま □□地区○○  
(目標物) 付近で、その他火災が発生しました。

#### 変更後

こちらは防災鉾田です。  
ただいま □□地区で、その他火災が発生しました。

### 変更に伴い検討した内容

- \* 火災覚知から出火報放送までの時間短縮が図れます。
- \* 不適正な目標物選定の防止が図れます。
- \* 火災現場から離れた目標物を選定することによる混乱が防止されます。
- \* 消防団には専用のメール配信サービスにより詳細の情報を伝達しているため、活動に支障は生じません。

● 鉾田市防災無線テレホンサービス ☎ 34-8770 または 34-8771

● 鉾田市メール配信サービス

インターネット（ホームページへアクセスして登録） [t-hokota@sg-m.jp](mailto:t-hokota@sg-m.jp)  
<https://service.sugumai.com/hokota/member/>  
 携帯電話（右記のアドレスの入力又はQRコードを読み取り、空メールを送信し、登録確認メールが届いたら画面の指示に従って登録してください。）



問 市役所 総務課 防災交通係 ☎ 33-2111（内線 1283・1284）

## 農業振興地域整備計画の変更手続きについて

問 市役所 産業経済課 ☎ 33-2111（内線 1163）

平成 29 年度鉾田市農業振興地域整備促進協議会を下記のとおり開催いたします。農用区域の変更（除外・編入）を予定している方は、協議会開催時に合わせて申請できるように準備してください。

市協議会開催月	受付期間
平成 29 年 6 月	平成 29 年 5 月 1 日（月）～ 31 日（水）
平成 29 年 10 月	平成 29 年 9 月 1 日（金）～ 29 日（金）
平成 30 年 2 月	平成 30 年 1 月 4 日（木）～ 31 日（水）

- \* 転用目的、場所によっては、除外できない場合もあります。
- \* 農用区域から除外となるまでに約 6 カ月の期間が必要となりますので、早めに準備をしてください。
- \* 不明な点等がありましたら、お問い合わせください。

### 農用区域からの除外について

農業振興地域整備計画には、農用地として利用するための「農用区域」が指定されています。農用区域内の農地は、原則として農業以外の目的には利用できません。

農用区域に指定されている農地を、やむを得ず農業以外の目的に利用する場合には、農地法に基づく農地転用の許可申請前に農用区域からの除外手続き（農振除外）が必要となります。

農用地利用計画を変更（農振除外）するときには、「農振除外 5 要件」をすべて満たし、さらに関係法令の許可見込みがあることが条件です。

### 農振除外 5 要件

- ① 農用区域以外に代替すべき土地がないこと。
  - ・ 農用地以外の土地とすることが必要かつ適当な土地か？
  - ・ 農用区域以外の地域において代替する土地がないか？
- ② 農業上の効率的かつ総合的な利用に支障を及ぼすおそれがないこと。
  - ・ 周辺農用地の営農環境への支障が軽微か？
  - ・ 農地の集団性を損なうものではないか？
  - ・ 土地利用上の混在が生じないか？
- ③ 土地改良施設等の有する機能に支障を及ぼすおそれがないこと。
  - ・ 農業用排水施設の分断や排水の阻害などのおそれがないか？
- ④ 農業生産基盤整備事業完了後 8 年を経過していること。
  - ・ 事業の実施中または事業実施完了公告後 8 年未満ではないか？
- ⑤ 担い手による農用地利用集積に支障を及ぼすおそれがないこと。

## 平成 29 年度

### 鉾田市介護予防・日常生活支援総合事業のご案内

この事業は、65 歳以上の方を対象とした、鉾田市が行う介護予防のための事業です。介護保険の要介護認定を受けていなくても、サービスの利用、事業への参加ができますので、地域包括支援センターにご相談ください。

平成 29 年 4 月から実施を予定している事業は右表をご覧ください。

### 利用の流れ

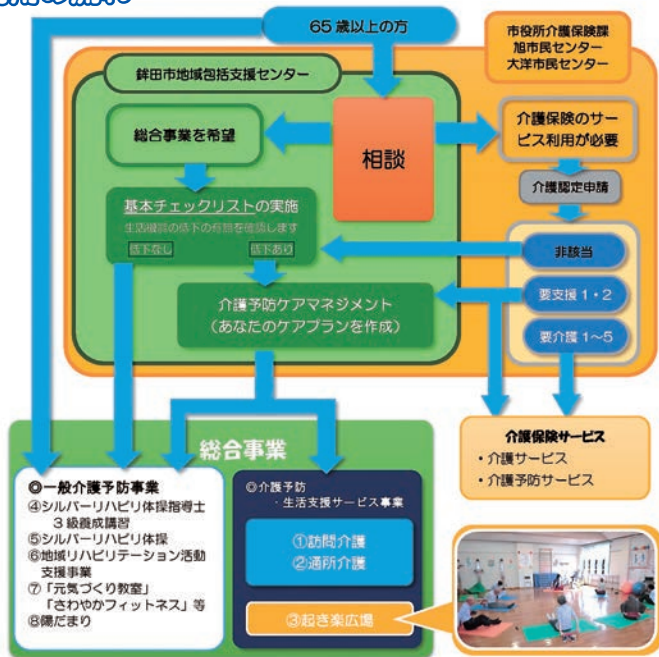

「基本チェックリスト」は全 25 項目の質問票です。運動・口腔・栄養・物忘れ・うつ症状・閉じこもりなど介護の原因となりやすい生活機能について確認します。

お問い合わせ・ご相談は  
 ①～⑥については、市地域包括支援センター ☎ 34-0011  
 ⑦については、ほっとパーク鉾田 ☎ 34-1211  
 とつぶ・さんて大洋 ☎ 39-6500  
 ⑧については、鉾田市社会福祉協議会 ☎ 32-5831

種別	事業名	内容	対象者の概要
介護予防・生活支援サービス事業	① 訪問介護 (ホームヘルプサービス)	週 1～2 回程度、訪問介護事業所のヘルパーが自宅を訪問します。 ※月ごとの自己負担あり	以下のいずれかに該当する方 ・「要支援 1」の方 ・「要支援 2」の方 ・基本チェックリスト (※) で所定の状態に該当する 65 歳以上の方
	② 通所介護 (デイサービス)	週 1～2 回、通所介護 (デイサービス) 事業所を利用します。 ※月ごとの自己負担あり	※基本チェックリストは、市役所介護保険課、旭・大洋各市民センター窓口にあります。
	③ おらく 起き楽広場 (短期集中予防サービス)	理学療法士などリハビリの専門職が行う体操や運動、ゲームなどを中心とした事業を通年で開催します。 各保健センターでおおむね週 1 回 90 分程度の開催です。 利用開始から最大 6 か月で卒業となります。 ※利用無料 ※利用の申込みに必要となる主治医の意見書の作成費用は自己負担	○ご利用にあたり包括支援センター等による個別のケアプランが必要となります。
一般介護予防事業	④ シルバーリハビリ体操指導士 3 級養成講習	秋頃開催予定です。(詳細は決まり次第ご案内します) ※無料	おおむね 60 歳以上の方
	⑤ シルバーリハビリ体操	シルバーリハビリ体操指導士による運動教室です。 ※無料	おおむね 65 歳以上の方
	⑥ 地域リハビリテーション活動支援事業	住民運営の通いの場にリハビリ専門職を派遣 (年 1 回 2 時間) します。 介護予防に関するアドバイス等により、皆さんが行っている自主的な介護予防の取り組みをお手伝いします。 ※無料	市内で活動する高齢者クラブ等おおむね 65 歳以上で活動している団体
	⑦ 元気づくり教室 さわやかフィットネスさんていききクラブ ひざ楽々教室	健康づくりを目的とした高齢者向け運動教室です。 教室により、テーマや強度が異なります。 ※施設利用料がかかる場合あり	65 歳以上の方
	⑧ 陽だまり	月 2 回、軽運動や創作などを楽しみながら楽しく過ごします。 1 回 2 時間程度 (午前中) の開催です。 ※参加無料	高齢者クラブやいきいきサロン等に参加していない 65 歳以上の方

# 平成29年度予算の概要

## 一般会計予算

### 212億3500万円

みどり  
ゆかり  
きずな  
つむ  
緑・緑・絆を紡ぐまちづくり

## 一般会計 ▶▶▶▶▶ 歳入

歳入は市税などの「自主財源」と国や県の補助金等による「依存財源」に大きく分けられます。銚田市の自主財源は全体の約30%となっており、地方交付税や国や県の支出金に依存する割合が高い状況となっています。

自主財源のうち市税は、約1億5,200万円増(3.4%増)の約46億1,700万円となっています。また、依存財源の市債が約16億9,500万円増(157.5%増)の約27億7,200万円となっています。

これは、銚田南中学校区統合小学校整備事業や(仮称)銚田市民交流館建設事業などにより増額となりました。

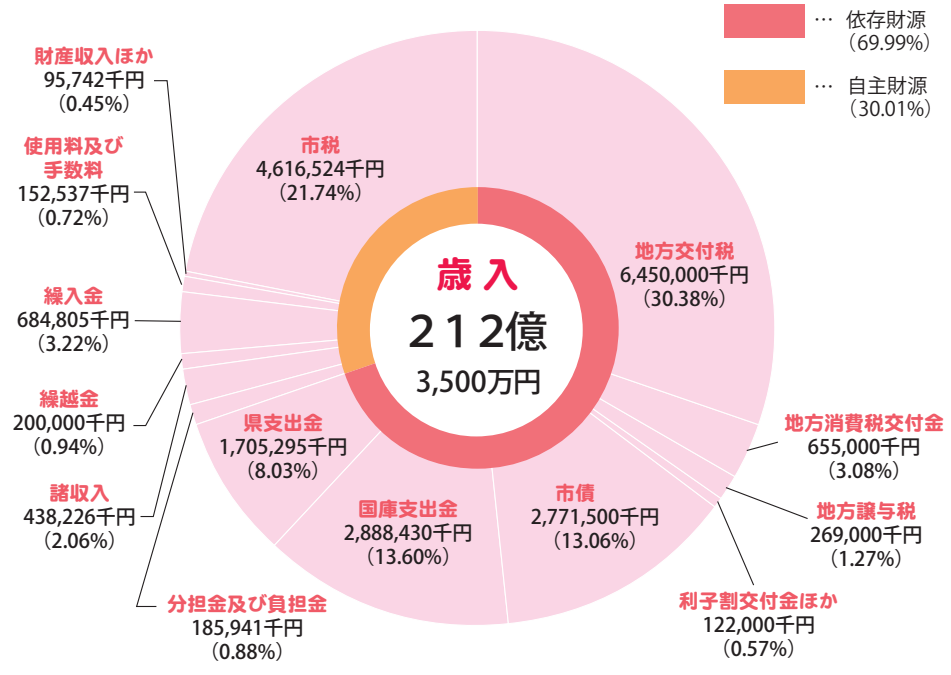

## 一般会計 ▶▶▶▶▶ 歳出

「目的別歳出」では、行政目的ごとに費用が分類されており行政上の特色などを知ることができます。「性質別歳出」には、経済的な性質によって支出が義務付けられ任意に削減できない「義務的経費」と社会資本の整備に必要な「投資的経費」などがあります。歳出に占める「義務的経費」が高いと硬直した財政となります。銚田市は、歳出に占める「義務的経費」の割合は約43%となっています。

前年度の予算と比較すると、「義務的経費」である扶助費が約4,900万円の増となっているほか、銚田南中学校区統合小学校整備事業、(仮称)銚田市民交流館建設事業の増により「投資的経費」である普通建設事業費が約18億3,400万円の増、補助費等の増によりその他の経費が約6億8,600万円の増となっています。

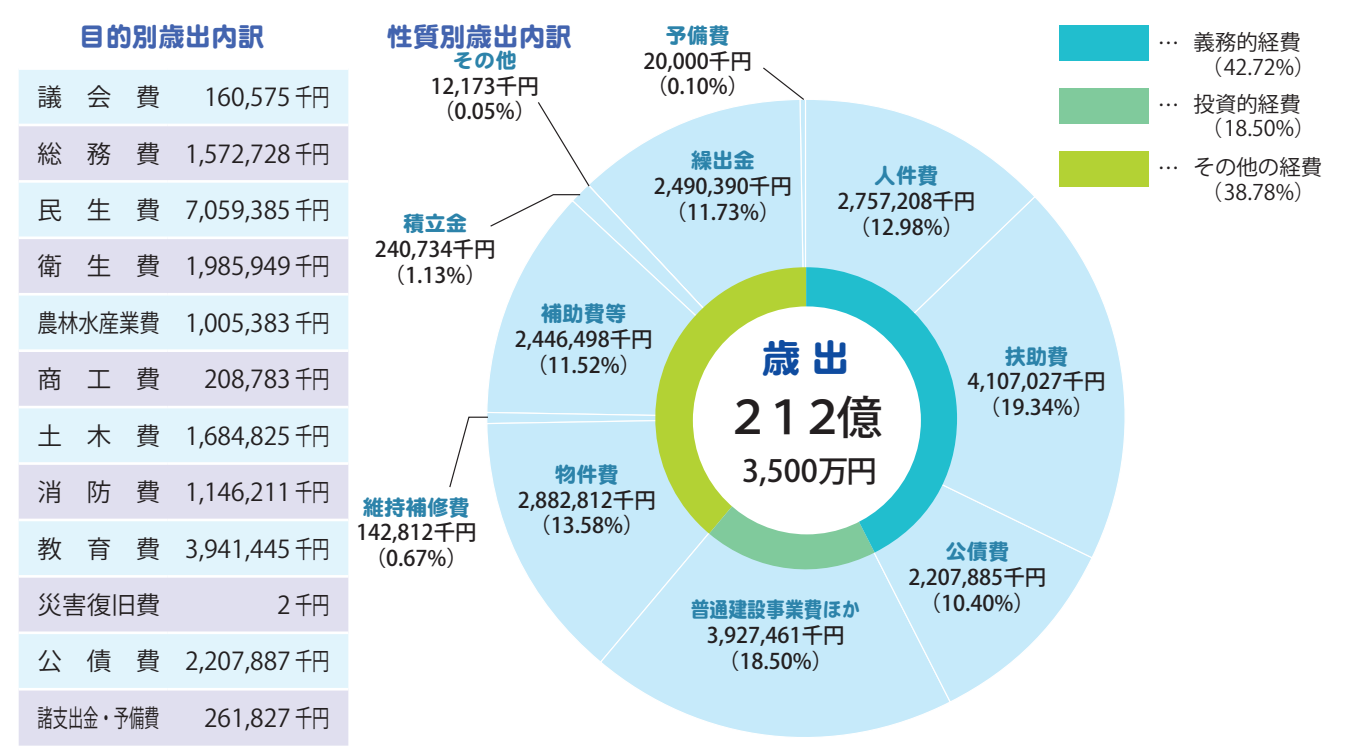

議会費	160,575千円
総務費	1,572,728千円
民生費	7,059,385千円
衛生費	1,985,949千円
農林水産業費	1,005,383千円
商工費	208,783千円
土木費	1,684,825千円
消防費	1,146,211千円
教育費	3,941,445千円
災害復旧費	2千円
公債費	2,207,887千円
諸支出金・予備費	261,827千円

平成29年度予算は、銚田南中学校区統合小学校、(仮称)銚田市民交流館、それぞれの本体工事に着手するなど重点施設の整備を進めます。

また、子育て世代包括支援センターの開設、結婚対策、移住・定住促進など喫緊の課題である人口減少対策の推進、ブランドアップ推進事業の充実など産業振興による地域活性化に努めます。さらに、防災、減災など安全で安心なまちづくりの推進など、重点的に予算配分を行いました。

### 用語解説

- 【歳入】 地方公共団体が、その仕事を行うために必要な経費を賄うものが収入で、その団体の会計年度における一切の収入を歳入といいます。
- ▼市税：市民の皆さんに納めていただく税金です。(市民税、固定資産税、たばこ税、軽自動車税など)
- ▼地方交付税：市町村の財政力に応じて国から交付されるお金です。地方交付税は、団体間の財政力の不均衡をなくし、一定のサービスが行えるよう、国税の所得税、法人税、酒税、消費税の一定割合及び地方法人税の全額を、一定の合理的な基準によって地方公共団体に再配分するものです。
- ▼市債(地方債)：市の借入金(借金)で国や銀行などから借り入れます。公共施設建設のように一時的に多額の経費を必要とし、かつ長期間にわたって利用できるものの財源に充てられます。
- ▼国庫支出金：市が行う特定の事業に対し国から交付されるお金で、国庫負担金、国庫補助金、国庫委託金の3つに分類されます。
- ▼県支出金：市が行う事業に対して県から交付されるお金で、通常は使途が特定されます。
- ▼繰入金：積立金(基金)の取り崩し金や他の会計から繰り入れたお金です。
- 【性質別歳出】 地方公共団体の経費を性質別に分類したもので、義務的経費(人件費、扶助費、公債費で支出が義務付けられている経費)、投資的経費(普通建設事業費、災害復旧事業費で道路や公共施設の建設など行政水準の向上にかかる経費)、その他の経費に区分されます。
- ▼人件費：給与や報酬などです。
- ▼扶助費：社会保障制度の一環として、高齢者、児童、心身障害者などに行う支援のための経費です。
- ▼公債費：市の借金などを返済するための経費です。
- ▼普通建設事業費：道路や公共施設の整備に必要とされる経費です。
- ▼災害復旧事業費：災害で被災した施設を復旧するための経費です。
- ▼物件費：賃金、旅費、交際費、需用費など消費的性質をもつ経費です。
- ▼維持補修費：道路や公共施設などを管理するために必要な経費です。
- ▼補助費等：市から他の団体などに対して行政上の目的で支払う経費です。
- ▼積立金：財政運営を計画的にするため、財源変動に備えて積立てる経費です。
- ▼繰入金：一般会計、特別会計、基金との間で、相互に資金運用をするための経費です。



## 特別会計・企業会計

特別会計・企業会計予算合計は、前年度比 2.6% 減の約 169 億 6,170 万円となっています。農業集落排水事業は舟木地区整備事業の完了に伴い 50.4% 減となりました。

特別会計・企業会計	予算額 ( ) は前年度比
国民健康保険特別会計	9,063,145千円 (△ 2.6%)
後期高齢者医療特別会計	465,893千円 (+ 5.7%)
介護保険特別会計 (保険事業勘定)	4,543,570千円 (+ 0.8%)
介護保険特別会計 (介護サービス事業勘定)	11,510千円 (+15.2%)
農業集落排水事業特別会計	239,972千円 (△50.4%)
公共下水道事業特別会計	704,932千円 (+ 0.5%)
水道事業会計	収益的支出 1,259,770千円 (+ 2.8%)
	資本的支出 672,908千円 (△ 8.1%)

## 主な事業をピックアップ

### 魅力あふれる「地域資源」と活力ある「しごと」をつむぐ

	▶ 鉾田うまかつフェスタ開催事業	16,365 千円
	▶ 農業振興事業	45,097 千円
	▶ 宮農支援指導事業	8,822 千円
	▶ 園芸振興事業	264,715 千円
	▶ 経営体育成支援事業	24,329 千円
	▶ 水田等有効活用自給力強化向上対策事業	15,762 千円
	▶ ブランドアップ推進事業	52,018 千円
	▶ 農業人材力強化総合支援事業	55,615 千円
	▶ 土地改良事業	24,081 千円

### 次世代に伝えたい「歴史・文化」と夢拓く「ひと」をつむぐ

▶ (仮称) 鉾田市民交流館建設事業	695,950 千円	
▶ 芸術文化創造推進事業	24,326 千円	
▶ 小学校維持管理費	179,134 千円	
▶ 鉾田南中学校区統合小学校整備事業	1,440,287 千円	
▶ 大洋中学校区統合小学校整備事業	8,722 千円	
▶ 茨城国体開催準備事業	19,762 千円	
▶ ほこたマラソン大会事業	5,000 千円	
▶ 鉾田総合公園改修事業	51,000 千円	
▶ 鉾田学校給食センター運営管理事業	73,872 千円	

### 未来を培う「市民協働」とみんなの「想い」をつむぐ

▶ 議会広報機能拡充事業	1,783 千円	
▶ 市民協働推進事業	12,278 千円	
▶ コンビニ証明書交付事業	2,769 千円	
▶ 鹿行広域事務組合ごみ処理事業負担金	14,397 千円	

## 地方債・基金残高

地方債現在高見込額(市の借入金)は、地方交付税の振替財源である臨時財政対策債や合併特例債の活用により増加傾向にありますが、今後も事業を厳選し有効活用に努めます。

基金(市の預貯金)については、老朽化した公共施設の改修や建設事業など将来の負担に備えるため積立を行っています。

地方債 (平成28年度末)		基金 (平成28年度末)	
会計区分	現在高見込額 <small>臨時財政対策債を除く</small>	会計区分	現在高見込額
一般会計	約239億円	一般会計	約162億円
特別会計	約50億円	特別会計	約7億円
水道事業会計	約53億円		
合計	約342億円	合計	約169億円

※臨時財政対策債は、国からの地方交付税の代替措置として地方債を発行するもので、返済額の100%が後年度の地方交付税で措置されます。  
※地方債現在高見込額のうち約60%は地方交付税で措置されます。

※定額運用基金を含む

### 豊かでめぐまれた「自然」と利便のある「都市(まち)」をつむぐ

▶ 公共交通対策事業	22,825 千円	
▶ 潤沼ラムサール条約に係る施設等整備事業	3,112 千円	
▶ し尿処理施設管理事業	189,811 千円	
▶ クリーンセンター維持管理事業	209,858 千円	
▶ 観光センター管理事業	43,759 千円	
▶ 市道維持補修事業	265,691 千円	
▶ 道路整備事業	944,328 千円	
▶ 空き家対策事業	4,848 千円	
▶ 宅地耐震化推進事業	4,979 千円	
▶ 公共下水道事業	537,790 千円	
▶ 上水道整備事業	219,892 千円	

### 誰にもやさしい「安全・安心」と住みよい「暮らし」をつむぐ

▶ 安全で安心なまちづくり推進事業	45,558 千円	
▶ 消防施設整備事業	85,651 千円	
▶ 防災行政無線デジタル化事業	85,901 千円	
▶ 災害情報受信アンテナ設置事業	20,915 千円	
▶ 人口減少対策事業	27,100 千円	
▶ 身体障害者福祉事業	48,694 千円	
▶ 地域生活支援事業	39,914 千円	
▶ 子育て世代包括支援センター事業	3,079 千円	
▶ 予防接種事業	99,240 千円	
▶ 母子保健事業	39,161 千円	
▶ 健康増進事業	103,210 千円	

# 狂犬病の予防注射について

問 市役所 生活環境課 ☎ 33-2111 (内線 1134)

犬を飼う場合には、生涯1回の登録(生後91日以上)と、狂犬病予防注射を受けさせることが義務付けられています。

平成29年度の狂犬病予防集合注射を実施しますので、ご都合の良い日時・会場で受けてください。

また、狂犬病の予防注射は、動物病院でも受けられます。

※ 飼い犬が既に死亡している場合は、市役所生活環境課までご連絡ください。

※ 秋にも集合注射を実施しますが、会場の多い春での接種をお勧めします。

●注射手数料・・・3,550円

(内訳) 狂犬病予防注射料 3,000円

注射済票交付手数料 550円

※未登録犬の場合・・・5,550円

地区	日	時間	場所
旭	4/17 (月)	9:00 ~ 9:15	飯田生活会館
		9:25 ~ 9:40	大沼消防分団機庫前
		9:50 ~ 10:05	下鹿田集落センター
		10:15 ~ 10:25	箕輪集落センター
		10:45 ~ 11:00	上太田公民館
		11:10 ~ 11:25	造谷小橋会館
		11:40 ~ 11:55	上釜集落センター
		13:00 ~ 13:15	荒地農村集落センター
		13:25 ~ 13:40	子生コミュニティセンター
		13:50 ~ 14:00	常磐公民館
		14:20 ~ 14:35	冷水田園都市センター
		14:45 ~ 15:00	勝下農村集落センター
		15:10 ~ 15:20	柏熊新田集落センター
		15:30 ~ 15:45	縦山集落センター
	4/22 (土)	8:45 ~ 9:30	旭総合支所庁舎裏車庫前

地区	日	時間	場所
大洋	4/18 (火)	8:50 ~ 9:10	天神平粗大ごみ積替え保管場所
		9:20 ~ 9:35	青山小角台集出荷所
		9:45 ~ 10:00	台の浜公民館
		10:10 ~ 10:25	濁沢農村集落センター
		10:35 ~ 10:50	上島東小学校裏(北側)
		11:05 ~ 11:20	武与釜生活改善センター
		11:30 ~ 11:45	荒地公民館
		13:00 ~ 13:15	田子沼公民館
		13:25 ~ 13:40	京知釜公民館
		13:50 ~ 14:05	下沢集落センター
		14:15 ~ 14:35	飯島公民館
		14:55 ~ 15:10	上幡木農村集落センター
		15:20 ~ 15:35	中居白鳥会館
		15:45 ~ 15:55	江川農村集落センター
		4/19 (水)	9:00 ~ 9:20
	9:30 ~ 9:45		札公民館
	9:55 ~ 10:05		阿玉農村集落センター
	10:20 ~ 10:35		梶山集落センター
	10:45 ~ 11:00		吾妻原生活改善センター
	4/22 (土)	11:10 ~ 11:25	二重作農村集落センター
		11:10 ~ 12:00	大洋総合支所庁舎脇車庫前

地区	日	時間	場所	
鉾田	4/19 (水)	11:35 ~ 11:50	安塚コミュニティセンター	
		13:00 ~ 13:10	上諏訪公民館	
		13:20 ~ 13:35	華養院前駐車場	
		13:45 ~ 14:00	大竹公民館	
		14:10 ~ 14:25	鹿島灘海浜公園駐車場(ドッグラン付近)	
		14:45 ~ 15:00	美原公民館	
		15:10 ~ 15:20	田中コミュニティセンター	
		4/20 (木)	8:50 ~ 9:00	靱負公民館
			9:10 ~ 9:25	安祥寺前農業研修センター
			9:35 ~ 9:55	徳宿小学校前空地
	10:05 ~ 10:20		東野公民館	
	10:30 ~ 10:50		大戸学習館	
	11:10 ~ 11:30		舟木学修館	
	11:40 ~ 11:50		北山公民館	
	13:00 ~ 13:15		大川学習館	
	13:25 ~ 13:45		古新田公民館	
	13:55 ~ 14:05		大和田小学校プール前	
	14:25 ~ 14:35		藤沼公民館	
	14:45 ~ 15:00		下富田学習館	
	4/21 (金)	15:10 ~ 15:25	南野会館	
		8:50 ~ 9:00	串挽下公民館	
		9:10 ~ 9:20	高田分団機庫	
		9:30 ~ 9:45	スカイタウン集会所	
		9:55 ~ 10:15	野友公民館	
		10:25 ~ 10:40	半原公民館	
		10:50 ~ 11:00	借宿前公民館	
		11:10 ~ 11:30	借宿中央公民館前	
		11:40 ~ 11:50	宮下消防機庫	
		13:00 ~ 13:15	瀬古集荷所	
		13:25 ~ 13:40	上富田生活改善センター	
	4/22 (土)	13:50 ~ 14:05	鳥栖本郷学習館	
		14:15 ~ 14:30	新里公民館	
		14:40 ~ 14:55	鉾田市シルバー人材センター駐車場	
15:10 ~ 15:25		西台プール跡地(市立第一保育所付近)		

※各地区とも雨天決行

## 犬の飼い方のルールとマナー

### ○きちんとつないで飼いましょう!

犬の放し飼いは、県条例で禁止されています。しつけのされたおとなしい犬でも、他の犬や動物との争いなどで興奮すると、近くにいた人に危害を加える場合もあります。また、交通事故の原因にもなるので大変危険です。犬をつなぐ綱は丈夫なものを選び、囲いの中で飼う場合は、高さや強度に注意して犬が逃げ出さないようにしてください。

### ○犬が苦手な人もいます。散歩は注意して!

散歩は犬を抑制できる人が行い、綱(リード)は絶対に外してはいけません。犬が苦手な方や小さな子どももいますので、周囲には十分注意するようお願いいたします。

### ○衛生面に注意し、「ふん」は持ち帰りましょう!

公共の場所や他人の土地を汚すなど迷惑がかかります。ふんは持ち帰り責任を持って処理しましょう。また、犬を飼っている場所は清潔を心掛けてください。悪臭の苦情も寄せられています。適正なしつけを行い周囲に迷惑を掛けないようにしましょう。

### ○責任を持って飼いましょう!

飼えなくなった場合には、新しい飼い主を探しましょう。ペットを捨てることは、「動物愛護及び管理に関する法律」で禁じられています。不幸な動物を増やさないように、最後まで責任を持って飼いましょう。また、望まない繁殖を避けるために避妊・去勢手術を受けさせましょう。



# 鉾田市体育協会スポーツ賞表彰

種目	氏名(所属)	主な大会	
〇陸上	長妻光輝(串挽小)	県小学生陸上競技大会	
	田山 纏(野友小)	県小学生陸上競技大会	
	生井沢優奈(新宮小)	全国小学生クロスカントリーリレー研修大会	
	大庭あかり(鉾田北小)	県小学生陸上競技大会	
	佐藤菜々美(旭北小)	県小学生陸上競技大会	
	田口奏人(旭南小)	県小学生陸上競技大会	
	鬼沢晃太郎(鉾田一高)	関東高等学校陸上競技大会	
	森 穂佳(鉾田一高)	関東高等学校陸上競技大会	
	遠峰もも子(鉾田一高)	関東陸上競技選手権大会	
	松本実和(鉾田一高)	関東陸上競技選手権大会	
	田山由佳(鉾田一高)	関東高等学校選抜新人陸上競技選手権大会	
	土子将輝(水城高)	県高等学校対校陸上競技新人大会	
	井川龍誠(水戸工高)	関東高等学校駅伝競走大会	
	川澄克弥(大東大)	全日本大学駅伝対校選手権大会・箱根駅伝	
	〇バドミントン	大和田寿美礼(鉾田南中)	県民総合体育大会バドミントン競技
大和田久瑠美(常磐大)		県民総合体育大会バドミントン競技	
大和田由美子(リガード)		県民総合体育大会バドミントン競技	
〇ソフトテニス		藤沼優人(鉾田一高)	関東高等学校ソフトテニス大会
		穴見優香(鹿島高)	県高等学校ソフトテニス新人大会
	菅谷華寿美(鹿島高)	県高等学校ソフトテニス新人大会	
〇柔道	高野隆之(鉾田クラブ)	全日本シニアソフトテニス選手権大会	
	小林美穂(神栖レヂヤン)	全日本社会人ソフトテニス選手権大会	
	後藤龍平(新日鉄住金アガ)	県民総合体育大会兼国体2次選考会	
	田中佑弥(旭中)	関東中学校柔道大会	
	曾谷岳琉(鉾田南中)	県民総合体育大会柔道競技の部	
	米川 藍(旭中)	県中学校新人体育大会柔道の部	
	岩淵 礼(大洋中)	県中学校新人体育大会柔道の部	



平成28年度スポーツ賞功労賞表彰  
主催 鉾田市体育協会

問 鉾田市体育協会 ☎ 32-4263 (日・月・火定休)

種目	氏名(所属)	主な大会
〇空手	菅原杏夏(串挽小)	関東地区空手道選手権大会
	菅原龍之介(串挽小)	小・中学生全国空手道選手権大会
	杉山陽生(大竹小)	小・中学生全国空手道選手権大会
	藤田快生(鉾田北小)	小・中学生全国空手道選手権大会
	石田莉菜(旭北小)	小・中学生全国空手道選手権大会
	櫻井 光(旭南小)	小・中学生全国空手道選手権大会
	窪 春奈(旭東小)	小・中学生全国空手道選手権大会
	豊島梨花(白鳥西小)	小・中学生全国空手道選手権大会
	瀬尾優月(白鳥西小)	小・中学生全国空手道選手権大会
	豊島樹梨(白鳥西小)	小・中学生全国空手道選手権大会
	石田美奈(旭中)	関東地区空手道選手権大会
	日向寺愛海(大洋中)	日本空手道研修会全国選手権大会
	楠 理久(水城高)	内閣総理大臣杯全国空手道選手権大会
	石田佳奈(関東支部心会)	内閣総理大臣杯全国空手道選手権大会
	〇ライフェヒング	二重作真央(鉾田北小)
〇クライミング	今井美咲(鉾田南中)	スポーツクライミング競技会
	石崎天琉(旭中)	関東小中学生選抜クライミング選手権大会
〇サッカー	小橋凜夏(旭中)	スポーツクライミング競技会
	八角空来(大洋中)	県女子ユース(U-15)サッカー選手権大会
〇バレーボール	大嶋敦也(鹿島高)	関東高等学校サッカー大会
	末岡侑花(大洋中)	全国都道府県対抗中学バレーボール大会
〇バスケボール	益子紘夢(つくば秀英)	関東高等学校男子バスケットボール大会
	酒井隆喜(鹿島学園)	全国高等学校バスケットボール選抜優勝大会茨城県予選会
〇少林拳法	方波見千里(清真学園中)	県武道フェスティバル少林拳法大会
	上田七海(石岡商業)	関東高等学校少林拳法大会
〇弓道	小沼瑠璃(鉾田二高)	国民体育大会関東ブロック大会弓道
	〇なぎなた	大川宗則(鉾田北中)

団体名	主な大会
旭東小学校男子ミニバスケットボール	全国ミニバスケットボール大会
旭北小学校かっこびクラブ	NHK なわとびかっこび選手権 2016
鉾田バレーボール少年団	関東ブロック少年団女子バレーボール交流大会茨城県大会
鉾田南中学校軟式野球部	K-Ball 関東選抜大会茨城県予選会
大洋中学校軟式野球部	県民総合体育大会中学校大会軟式野球の部
鉾田第一高等学校男子ソフトテニス部	全国高等学校ソフトテニス大会茨城県予選会
鉾田第二高等学校弓道部女子	関東高等学校弓道大会
HOKOMAMA	関東ママさんバレーボールいそじ大会
山王球友会	全日本9人制バレーボールクラブカップ男子選手権大会

功労賞 ※敬称略  
氏名 石山 満  
経歴 鉾田第二高等学校教諭

## 鉾田市ボランティア連絡会だより

### まちを花いっぱいになりたい!!

団体名 さくらクラブ

代表者 石崎 巖  
 会員数 11名  
 活動日 毎月第1日曜日  
 (6月～10月は当番制で毎日)  
 場 所 新鉾田駅

当クラブは、平成13年4月(活動歴16年)に新鉾田駅前の環境美化を主な活動として発足し、花いっぱい運動を推進しています。  
 市の玄関口である駅前の景観を良くするため、プランター花壇を設置し、四季折々の草花を定植し、管理しています。  
 6月末定植後から10月までは当番制で毎日水かけ作業を実施しています。

お問合せ  
 鉾田市ボランティア活動センター(鉾田市社会福祉協議会 鉾田本所内)  
 電話: 32-5831 FAX: 32-5832

## いばらきシニアカード

カード裏面は緊急連絡用カードとして活用できます。

### いばらき高齢者優待制度『いばらきシニアカード』を配付しています。

茨城県では、高齢者のみなさんに積極的に外出していただき、健康増進につなげるため、優待カード(いばらきシニアカード)による高齢者優待制度を実施しています。  
 協賛店舗に優待カードを提示することで、料金割引やポイント加算などの特典を受けることができます。

配付対象者  
 市内に住所のある65歳以上の方で、カードの配付を希望する方

配付場所

- 介護保険課(保健センター内) ☎ 33-2111 (内線 1590)
- 社会福祉課(福祉事務所内)
- 旭市民センター ☎ 37-4346
- 大洋市民センター ☎ 39-3311

申込み時に必要なもの  
 本人確認のため、住所、氏名、生年月日が確認できるもの(健康保険証、運転免許証など)をお持ちのうえ、各配付場所にお申込みください。  
 ※制度の内容、協賛店舗の情報など、詳しくは茨城県長寿福祉課ホームページをご覧ください。

問 市役所 介護保険課 ☎ 33-2111 (内線 1590)



2017 2/28 TUE 銚田小 幼稚園児・保育園児との交流会

銚田小は、4月から小学校へ入学する銚田幼稚園、銚田第一・第二保育所の年長児を招いた交流事業を行いました。小学生が園児をあたたかく迎え、園児たちは1年生のお兄さんやお姉さんの歌や音楽劇の発表を観たり、歌に合わせて一緒に踊ったりと楽しい時間を過ごし、これからの小学校生活に期待を膨らませていました。



2017 3/8 WED うさみ園 宇佐見達夫さん 茨城いちごグランプリ大賞受賞

いちご栽培技術の改善と品質向上や生産意欲の高揚、いちご生産の振興のため開催された第5回茨城いちごグランプリにおいて、徳宿の宇佐見達夫さんが大賞を受賞し、鬼沢市長へ喜びの報告に訪れました。宇佐見さんは「これからももっと知名度が上がるよう努力し、銚田市にたくさんのお客さんが来てくれるようになれば嬉しい」と話してくれました。



2017 2/25 SAT 東京都港区 区政70周年記念植樹式

東京都港区の区政70周年記念事業の一環として、植樹式が行われました。港区との繋がりは、東日本大震災の時に区内の自治会から支援金をいただいたことにはじまります。これを契機に市では、区のイベントに毎年参加するなど交流を深めてきました。今回の植樹は、港区が友好関係をもつ銚田市と熊本市、赤穂市、庄内町の各地から持ち寄った木を、区内の公園に植えるというもので、銚田市からは市木であるサクラを贈りました。



2017 3/7 TUE ほこた農業協同組合 甘藷キュアリング貯蔵施設竣工式

JAほこたの甘藷キュアリング貯蔵施設が完成しました。この施設は、年間を通しての需要に対応するために設置されたもので、品質を保持し計画的な出荷が可能になります。竣工式でJAほこたの長峰茂通代表理事組合長は「甘藷の販売実績も順調に伸びている。施設整備等により今後もさらに販売・生産力の強化に取り組みたい」と話していました。



2017 3/3 FRI 串挽下区 ひなまつり

串挽よきりシニアと女性の会小町会が合同でひなまつりを開催。人形劇や地元の作詞作曲家の新曲お披露目、手づくりふくろうのプレゼントがあったほか、食生活改善推進委員の皆さんがちらしずしを振る舞うなどたくさんの催しを楽しみました。



2017 3/13 MON 「未来の夢応援債」で 大洋中へ図書寄贈

飯島の豊栄電建（新館壽夫社長）と常陽銀行は、手数料の一部を教育機関に贈る「サービス付私募債」を活用し、大洋中へ図書44冊を寄贈。贈呈式で、大洋中の高田芳則校長と生徒会長の小島知絃さんに目録が手渡されました。



2017 2/15 WED 旭東小 子どもの森づくり推進事業

旭東小学校緑の少年団が、自然や友達とふれあい、豊かな自然環境を守り育てる活動の一環として事業を実施。茨城県森林湖沼環境税が活用され、2月4日にPTA協力による木製遊具の設置、2月15日には記念式典及び記念植樹が行われました。



2017 2/20 MON 高齢者虐待防止ネットワーク運営委員会・銚田市ケアマネジャー研究会合同研修会

茨城大学の瀧澤利行教授を講師に招き合同研修会が行われました。「高齢者に関わる機関だけでなく、地域住民の声掛けや見守りが虐待を防ぐ一歩となる」などの高齢者虐待に関する貴重な講演に、参加者の皆さんは熱心に耳を傾けていました。



2017 3/14 TUE 銚市内郵便局 「地域における協力に関する協定」調印式

市と市内12郵便局は、郵便局員が業務中に市民の異変や道路の異常、不法投棄が疑われる廃棄物を発見した時などに、市へ情報提供するという内容で、市民が安心して暮らせる地域社会づくりのための協定を締結しました。



2017 2/27 MON 銚田市空家等対策協議会

高齢化や人口減少により、社会問題となっている「空き家」について検討する銚田市空家等対策協議会が設立されました。今後、空き家対策の基礎となる「銚田市空家等対策計画」の策定に向けて協議が行われていきます。



受賞作品『こちえると』

2017 3/12 SUN 銚田北幼稚園 PTA 茨城県教育広報・NIEコンクールで 県知事賞を受賞

「新聞教育 (NIE)」と PTA 広報紙や公民館だより等の「教育広報活動」の推進を目的とする教育広報・NIE コンクールで銚田北幼稚園 PTA が最優秀となる県知事賞を受賞しました。コンクールは「児童・生徒作成部門」、「教師作成部門」、「教育広報紙部門」、「NIE 実践部門」の 4 部門 (応募総数 1,559 点) で構成され、北幼稚園は広報紙『こちえると』を教育広報紙部門にエントリー。動きのある写真をたくさん使用したり、保護者からのコメントを掲載するなどの工夫が評価されました。

北幼稚園 PTA 広報委員会の皆さんは「私たちも読み手の一人なので、自分たちが読んで楽しい広報作りを心掛けました」「限られた時間の中で作るの大変でしたが、みんなで取り組んできたことが評価されこのような賞がもらえたことはとても励みになります」と受賞の喜びを語ってくれました。



2017 3月 小・中学校卒業式 幼稚園卒園式

3月10日に市立中学校、23日に市立小学校でそれぞれ卒業証書授与式が行われ、今年度は、中学校4校合わせて421名、小学校16校合わせて380名の生徒や児童が卒業を迎えました。卒業生たちは、先生や保護者、来賓の方々が見守る中、校長先生から一人ひとり堂々と卒業証書を受け取り、後輩たちから祝福や激励の言葉をかけられながら、たくさんの思い出が詰まった学び舎を巣立っていきました。

また、22日には市立幼稚園で卒園式が行われました。銚田幼稚園では、園児たちが卒園証書を手にお父さんやお母さんの前でお礼のことばを言うと、保護者の皆さんが感動の涙を浮かべる姿が見られました。

卒業・卒園した子どもたちは、期待と不安を胸に4月からの新しい生活に向け第一歩を踏み出していきました。

SPORTS



銚田市スポーツ少年団表彰式

3月5日、銚田市スポーツ少年団表彰式が行われ、平成28年度に優秀な成績を収めた指導者及び競技者に表彰状が贈られました。

【表彰者】(敬称略)

- 〈功労者表彰・本部長表彰〉 真家拓也 (旭サッカー)、石田貞幸 (旭東小男子ミニバス)
- 〈優秀競技者及び単位団表彰〉 大槻里穂 (旭ジュニアソフトテニス)、中島葉月 (大洋柔道 YAWARA)、石田佳奈・石田美奈・石田莉菜・藤田快生・菅原龍之介 (銚田空手)、銚田バレーボールスポーツ少年団
- 〈優良団員表彰〉 茂木秀樹 (茨城菁莪館道場)、梅原一樹 (銚田空手)、畠凧沙 (旭サッカー)

大子町長杯 2017 ジュニアクライミング大会



3月19日、大子町のクライミング施設で、県内外から100名を超える選手が参加したクライミング大会が行われました。銚田市からは市強化指定選手5名が出場し、日頃の練習の成果を発揮しました。

【大会結果 (市内入賞のみ)】(敬称略)

- 〈スピード競技〉 総合優勝 村田彪人 (水戸工高)
- 中学生の部 準優勝 石崎天琉 (旭中)
- 〈ボルダリング競技〉 高校生の部 準優勝 村田彪人 (水戸工高)

誠道塾杯柔道大会



3月4日、銚田総合公園体育館で、市内外の幼年から中学生までの約550名の選手が参加した、誠道塾杯柔道大会が行われました。

【大会結果 (市内入賞のみ)】(敬称略)

- 優勝 安田彩乃 (銚田柔スポ)、清宮麻央 (大洋中)
- 準優勝 田中佑弥・小田実沙季・米川藍 (旭中)
- 第3位 石津響・小見優翔 (誠道塾)、岩淵礼・鈴木希星 (大洋中)、中澤瑠音・小沼慎悟 (旭中)

銚田杯中学校バレーボール大会



銚田総合公園体育館で、2月25日に女子の部、3月11日に男子の部の銚田杯中学校バレーボール大会が行われました。市内外の中学校 (男子15チーム・女子32チーム) が参加した大会では、白熱した試合が繰り広げられました。

惜しくも市内のチームの入賞はありませんでしたが、必死にボールを追いかける姿に大きな歓声が送られました。

ほこたオープン卓球大会



3月12日、銚田二高体育館で、小学生から一般まで464名の選手が参加したほこたオープン卓球大会が開催されました。

【大会結果 (市内入賞のみ)】(敬称略)

- 〈中学女子の部〉 優勝 横田野々花 (大洋中)
- 〈一般女子の部〉 第3位 小川莉奈 (銚田卓球スポーツ少年団)
- 〃 小川桃奈 (銚田一高)

## 霞ヶ浦学講座のお知らせ

問 霞ヶ浦環境科学センター 環境活動推進課  
☎ 029-828-0962

テーマ 「世界湖沼会議とは、どんな会議？」  
日時 4/23 (日) 13:30～15:30  
場所 霞ヶ浦環境科学センター  
講師 沼澤 篤 氏 (霞ヶ浦環境科学センター嘱託)  
受講料 無料 定員 50名  
申込み 上記問い合わせ先まで

## 募集しまあ

### 銚田市高齢者いきいきスポーツ大会 参加者募集

#### 旭地区

参加資格 旭地区在住で60歳以上の健康な方  
種目  
○輪投げ・クローカー・グラウンドゴルフ  
開催日 4/26 (水) 9:00～  
申込締切 4/19 (水)  
○ペタンク  
開催日 5/17 (水) 9:00～  
申込締切 5/10 (水)  
開催場所 旭スポーツセンター  
参加費 200円/人  
申込先 市社会福祉協議会 旭支所  
☎ 37-3571

#### 銚田地区

参加資格 銚田地区在住で60歳以上の健康な方  
種目  
○輪投げ・クローカー・ゲートボール・ペタンク・グラウンドゴルフ  
開催日 6/1 (木) 9:00～  
申込締切 5/25 (木)  
開催場所 銚田総合公園  
参加費 200円/人  
申込先 市社会福祉協議会 銚田本所  
☎ 32-5831

#### 大洋地区

参加資格 大洋地区在住で60歳以上の健康な方  
種目  
○輪投げ・グラウンドゴルフ  
開催日 5/11 (木) 9:00～  
申込締切 5/2 (火)  
○クローカー・ペタンク  
開催日 5/25 (木) 9:00～  
申込締切 5/18 (木)  
開催場所 大洋運動場  
参加費 200円/人  
申込先 市社会福祉協議会 大洋支所  
☎ 34-5200

### 銚田市スポーツ教室 生徒募集

問 市教育委員会 生涯学習課 ☎ 37-4342

「たのしみながら」スポーツの技術、ルールやマナーを学べる教室を開講いたします。

【卓球教室】(春季)

期間 4/7, 4/14, 4/21, 4/28, 5/5, 5/12, 5/19, 5/26, 6/2, 6/9  
(全10回すべて金曜日)

時間 19:30～21:30

場所 銚田総合公園体育館

申込 申込み手続きは不要。

直接会場にお集まりください。

その他 参加の際には、「運動ができる服装」で「体育館シューズ」「ラケット」「タオル」「飲み物」等を用意。

※ラケットのない方は、貸し出しもいたします。

## 図書館からのお知らせ



### NEWS

4/23は「子ども読書の日」です。この機会にぜひ図書館をご利用ください。楽しいイベントを用意しておりますので、皆様のご来館をお待ちしております。詳しい内容は、ホームページおよび館内ポスターにてお知らせします。

### 今月のオススメ! 指

#### 『サンタクロースのはるやすみ』

ロジャー・デュボアザン ぶん・え  
小宮 由 やく/大日本図書

春休みを取ったサンタクロース。春の花を見るために、正体を隠して町に出かけます。けれども、子どもたちが「このおじいさん、サンタから、おひげと赤いはなもぬすんじゃた!」と騒ぎ出して・・・。



### 新着図書情報

NEW	一般書・小説	児童書・絵本
	○定年男子定年女子/大江 英樹	○がっこうだっどときどきしてる/アダム・レックス
	○救急病院/石原 慎太郎	○ときめき百人一首/小池 昌代
	○敵の名は、宮本武蔵/木下昌輝	○ねこの町の川アノパン/小手鞠 るい
	○騎士団長殺し 第1部/村上 春樹	○天の川のラーメン屋/富安 陽子
	○安倍三代/青木 理 ...etc	○いたずらこやぎと春まつり/松居 スーザン ...etc

◎紹介した本以外にも多数の新着図書があります。詳しくは図書館ホームページにて毎週更新しておりますので、ご覧ください。



問 銚田市立図書館 ☎33-2020

HP【<http://www.lib-hokota.jp/index.html>】

◇開館時間 9:00～18:00

◇休館日 毎週月曜日、館内整理日 4/28 (金)

## 採用試験のご案内

◆自衛官 (一般幹部候補生)	問 自衛隊茨城地方協力本部百里分駐所 ☎ 0299-52-1366
受験資格 大卒程度試験	
	① 22歳以上26歳未満で大学院卒(見込含む)の方、修士課程修了者等(見込)は28歳未満の方
	② 20歳以上22歳未満で大学卒(見込)の方
	院卒者試験
	修士課程修了者等で、20歳以上28歳未満の方
受付期限 5/5 (金) (締切日必着)	
試験日 1次試験 5/13 (土), 5/14 (日) (5/14は飛行要員のみ)	
	2次試験 6/13 (火)～6/16 (金)のうち指定する日
	3次試験 (海・空飛行要員のみ)
	〈海上〉7/10 (月)～7/14 (金)のうち指定する1日
	〈航空〉7/15 (土)～8/3 (木)のうち指定する連続6日間
試験場 1次試験 県内で実施	
	2次試験 陸上・海上・航空自衛隊別に全国の主要都市等で実施
◆国税専門官	問 関東信越国税局人事第二課試験係 ☎ 048-600-3111 (内線 2097)
受験資格 1. S62.4.2～H8.4.1生まれの方	
	2. H8.4.2以降生まれで大学卒(見込)の方
	人事院が2に掲げる方と同等の資格があると認める方
申込方法 【原則】インターネット申込み	
	<a href="http://www.jinji-shiken.go.jp/juken.html">http://www.jinji-shiken.go.jp/juken.html</a> へアクセスし、説明に従い入力
	受付期限 4/12 (水) [受信有効]
試験日 1次試験 6/11 (日)	
	2次試験 7/12 (水)～7/19 (水)のうち指定する日(1次試験合格者のみ)
試験場 1次試験 高崎市、さいたま市、東京都ほか	
	2次試験 さいたま市、東京都ほか
問合せ先	○インターネット申込みに関する問い合わせ 人事院人材局試験課 ☎ 03-3581-5311 (内線 2332)

お知らせ

国指定重要文化財「釈迦如来」の御開帳

問 市教育委員会 生涯学習課 ☎ 37-4342

銚田市大蔵の福泉寺が管理している国指定重要文化財「木造釈迦如来立像」が御開帳されます。



毎年、お釈迦様の誕生日の4月8日のみ拝観することができます。

年に一度、その姿を近くで拝観できる機会となりますので、皆様お誘いあわせのうえ、来訪ください。

東日本大震災義援金 受付期間延長について

問 市福祉事務所 社会福祉課 ☎ 33-2111 (内線 1564)

未だ応急仮設住宅に暮らす被災者が多く、現在も多くの義援金が寄せられていることなどから、平成30年3月31日まで1年間延長されました。

引き続き皆様の温かいご支援をよろしくお願いたします。

協力方法

○郵便振替

口座記号番号 00140-8-507

口座加入者名 日本赤十字社東日本大震災義援金

※義援金名称を明記してください。受領証希望の場合は通信欄にご記入ください。

※ゆうちょ銀行・郵便局窓口で取り扱いは、振込手数料は免除されます。(ATMによる通常払込及びゆうちょダイレクトをご利用の場合は、所定の振込手数料がかかります)

猫の飼いに気を付けましょう!

問 市役所 生活環境課 ☎ 33-2111 (内線 1134)

○猫を飼われている方へ

飼い猫が、周りに迷惑をかけないように責任をもって飼っていきましょう。

糞尿被害やいたずらなどによる苦情が多数寄せられています!

周囲の方に迷惑をかけないように屋内で飼育しましょう。

○野良猫に餌を与えてる方へ

「かわいそうだから」「かわいいから」といって、餌を与えるだけで、その後の管理をしない無責任な行為は、結果的に野良猫の数をどんどん増やすことになり、近所迷惑だけでなく、交通事故や病気などで死亡する不幸な猫を増やしてしまいます。

鹿島アントラーズ ファミリーJoin デイズ

問 市役所 企画課 ☎ 33-2111 (内線 1302)

鹿島アントラーズFCでは、ゴールデンウィークに家族でスタジアム観戦を楽しんでもらうイベント「ファミリーJoin デイズ」を実施いたします。

なお、イベント詳細等は決まり次第市ホームページでお知らせします。

日 時 4/30 (日) 13:00 開場

会 場 カシマサッカースタジアム

対戦相手 サガン鳥栖 (16:00 キックオフ)

F M かしま エリア拡大のご案内

問 エフエムかしま市民放送 (株) ☎ 0299-84-7777

エフエムかしま市民放送(株)では、スタジオのある鹿嶋市交流会館駐車場敷地内に、高さ約59mの放送塔を建設しました。

高さのある放送塔に高性能アンテナを設置したことにより、放送エリアが鹿行地域に拡大しました。鹿嶋市だけでなく、鹿行地域に向けた番組を順次放送しますので、ぜひエフエムかしまをお聴きください。

周 波 数 76.7MHz

☆鹿行地域から幅広くパーソナリティを募集しています! お気軽にお電話ください。



涸沼散策とウォーキング教室

問 茨城県ウォーキング協会 ☎ 090-4122-2225 (深見)

日 時 5/13 (土) 9:00 ~ 15:00

集合場所 大洗鹿島線 涸沼駅

コース 涸沼駅~いこいの村涸沼~夕日の郷松川~大洗町総合運動公園~涸沼駅 ※距離 11km

参加費 300円

持ち物 飲み物、レジャーシート、雨具

申込み 上記問い合わせ先まで

親と子のよい歯のコンクール

問 茨城県歯科医師会 ☎ 029-252-2561

対 象

満3歳~6歳(H23.4.2~H26.4.1までの間に生まれた未就学児)のお子さんと母親または父親。※入賞歴がある方は応募不可。

茨城県歯科医師会では、「脱タバコ宣言」を行い、タバコ対策を積極的に推進しておりますので、喫煙習慣のある親は対象外とします。

応募方法

親子の氏名(ふりがな)、生年月日、郵便番号、住所、電話番号、かかりつけ歯科医院または最寄りの歯科医院、歯科医院の電話番号を記入し、はがき(水戸市見和2-292-1)かFAX(029-253-1075)で茨城県歯科医師会8020事業係までお申込みください。

応募期間 4/3(月)~6/30(金) 必着

シルバーリハビリ体操指導士 3級養成講習会

問 茨城県立健康プラザ ☎ 029-243-4217

地域の高齢者の介護予防を推進する「シルバーリハビリ体操」を広く普及するための指導士を養成します。あなたも指導士になって活動してみませんか!

受講資格

- 1.茨城県民
2.常勤の職をもっていない満60歳以上の方
3.地域で体操普及のボランティアができる方

開催日程

○コース名:165 (5/1, 5/8, 5/11, 5/15, 5/18, 5/22) 応募締切 4/10(月)

○コース名:167 (7/7, 7/11, 7/14, 7/18, 7/21, 7/25) 応募締切 6/16(金)

応募方法 往復はがきに下記のとおり記入のうえご応募ください。

<返信はがき表面>

Form for reply envelope surface: 0000-0000, あなたの住所, 氏名

<往信はがき裏面>

Form for reply envelope back: ①住所・郵便番号, ②氏名・ふりがな, ③性別, ④生年月日 H29.4.1時点の年齢, ⑤電話番号, ⑥受講できるコース名

平成30年歌会始のお題 及び詠進歌の詠進について

平成30年のお題は『語』となりました。

詠進要領

お題を詠み込んだ自作未発表の詠進歌(短歌)で1人1首。書式は習字用の半紙を横長に用い、右半分にお題と短歌、左半分に郵便番号、住所、電話番号、氏名(本名、ふりがな)、生年月日、性別、職業を縦書きで毛筆にて自書。

詠進方法

9/30(土)までに封筒に「詠進歌」と書いて宮内庁(〒100-8111 宮内庁)へお送りください。詳細はホームページをご覧ください。 http://www.kunaicho.go.jp/

小学生~高校生のための 夏休み海外研修交流事業

問 公益財団法人 国際青少年研修協会 ☎ 03-6417-9721

体験を通して、お互いの理解や交流を深め、国際性を養うことを目的に、夏休み海外研修交流事業の参加者を募集しています。

内 容 ホームステイ・学校体験・英語研修ボランティア体験・文化交流など

派遣先 イギリス・オーストラリア・カナダ サイパン・シンガポールなど

日 程 7/26(水)~8/16(水)のうち8日間~18日間

対 象 小学3年生~高校3年生

説明会 全国16都市、5月下旬(入場無料・予約不要)※遠方の方や都合の悪い方には、郵送にて資料をお送りします

参加費 24.8万円~63.8万円

締 切 5/26(金)および6/9(金) ※コースにより異なる

広告

常陽 年金無料相談会

常陽銀行顧問の社会保険労務士がご相談に応じます。

銚田支店開催日 4月11日(火)、5月17日(水) 午前10時~午後3時

相談は予約制となっておりますので、お電話でご予約のうえ来店ください。予約電話 029-300-2844(月・水・金 午前9時~午後3時)

地域のみなさまとともに ベストパートナーバンク 常陽銀行

銚田支店 銚田市銚田 2304 TEL:0291-33-2121
大洋出張所 銚田市銚田 2304 (銚田支店内) TEL:0291-33-2121
旭支店 銚田市玉田 841-6 TEL:0291-37-3111

広報ほこた 及び 市ホームページ 有料広告を募集しています

●広報ほこた(4色カラー) 問 市秘書広聴課広報係 33-2111 (内線1212) 広告サイズ 1枠 縦45mm×横112mm 2枠 縦45mm×横227mm 掲 載 料 1枠 13,000円/号 2枠 26,000円/号

●市ホームページ(バナー広告) 問 市総務課情報文書係 33-2111 (内線1225) 広告サイズ 縦86ピクセル×横300ピクセル(容量30KB以内、GIF又はJPG形式) 掲 載 料 10,000円/月

今月お誕生日を迎える我が家のアイドルを紹介しまあす！

# お誕生日おめでとう

4月生まれ

広報紙発行月に1歳～3歳の誕生日を迎える我が家のアイドルを掲載してみませんか？  
 ■申込方法 任意の用紙に下記の必要事項をご記入のうえ、秘書広聴課（画像データ持参）またはメール hisho@city.hokota.lg.jp（画像データ添付）にてお申込みください。  
 ●お子さんの氏名（ふりがな）・性別・生年月日・住所  
 ●保護者名・電話番号 ●保護者からお子さんに向けた25字程度のコメント  
 ■5月号申込み 4/3（月）～4/14（金） ■その他 ◆先着10名  
 ◆画像等は返却できません ◆メールでの画像データはJPEG形式で3MB以内

はると  
平沼晴翔くん 2歳（大竹）



お話が上手な晴翔くん、お姉ちゃんも仲良く大きくなつてね！

のどか  
石崎和花ちゃん 2歳（大竹）



いつも沢山の笑顔を見せかけてあげたい！この和花ちゃん、お花が大好きでいてね！

たいが  
野口大我くん 2歳（徳宿）



誕生日おめでとう！優しく元気に育つてね☆

こより  
平沼小和ちゃん 2歳（子生）



2歳おめでとう！最高の笑顔で元気に成長してね☆

そうた  
鬼沢奏多くん 1歳（造谷）



1歳のお誕生日おめでとう！お誕生日おめでとう！お誕生日おめでとう！お誕生日おめでとう！

ゆうが  
高橋悠雅くん 1歳（安房）



声のいい悠雅くん、お誕生日おめでとう！これからも元気に大きくなってね！

かなで  
小沼奏音くん 2歳（田崎）



2歳おめでとう！お誕生日おめでとう！お誕生日おめでとう！お誕生日おめでとう！

たかゆき  
山口貴幸くん 3歳（徳宿）



3歳おめでとう！お誕生日おめでとう！お誕生日おめでとう！お誕生日おめでとう！

ひでゆき  
英幸くん 1歳（徳宿）



1歳おめでとう！お誕生日おめでとう！お誕生日おめでとう！お誕生日おめでとう！

よしき  
下河邊凱生くん 2歳（阿玉）



2歳のお誕生日おめでとう！お誕生日おめでとう！お誕生日おめでとう！お誕生日おめでとう！

## 医療機関案内

- いばらき医療機関情報ネット**  
インターネット <http://www.ibaraki-medinfo.jp/>
- 茨城県救急医療情報システム**  
電話案内（24時間対応） ☎029-241-4199  
インターネット <http://www.qq.pref.ibaraki.jp/>  
携帯サイト <http://www.qq.pref.ibaraki.jp/kt/>
- 茨城子ども救急電話相談**  
平日 18:30～翌朝8:00  
休日 8:00～翌朝8:00  
※休日は、日・祝・年末年始（12/29～1/3）です。  
☎029-254-9900（短縮ダイヤル#8000）
- 夜間小児救急診療所**  
毎日（20:00～23:00） ☎0299-82-3817  
鹿嶋市宮中1998-2 鹿島保健センター内

### 市民と市長の朝市トーク



3月6日に行われた朝市トークでは、市道や成人式のことなどが話題となりました。

日程	4/4（火） 銚田市役所 (8:15～9:15)	5/2（火） 大洋総合支所
----	-----------------------------	---------------

問合せ 市役所 秘書広聴課 ☎33-2111（内線1212）

### 休日診療

4月の当番医はこちら

当番医	当番日（4/9～4/30）
銚田病院 ☎32-3313	4/29（祝）
高須病院 ☎33-2131	4/9（日）、4/30（日）
ハタミクリニック ☎33-3158	4/16（日）
北浦整形外科 ☎33-2136	4/23（日）

### 就職支援に関する相談

日時	平日 9:00～16:00
場所	鹿行地区就職支援センター（銚田合同庁舎内）
内容	求人情報紹介・カウンセリング・適性診断・就職支援セミナーなど
問合せ	鹿行地区就職支援センター ☎34-2061

### 消費生活に関する相談

日時	平日 9:00～12:00 13:00～17:00
場所	銚田市消費生活センター（銚田保健センター内）
内容	契約のトラブル・多重債務問題など
問合せ	銚田市消費生活センター ☎33-2992

### 4月 納税カレンダー

納期限（5月1日）までに納めましょう

税目	納期
介護保険料	1期

### 献血にご協力ください

日時	4月25日（火） 9:30～12:15・13:30～16:00
場所	銚田市役所

### 火災・緊急 ～もじものときは～

警察・通報	110
火災・救急	119

銚田警察署	☎34-0110
銚田消防署	☎34-0119
旭出張所	☎34-4119
大洋出張所	☎34-5119
火災情報テレホンサービス	☎32-2119

## 相談コーナー

### 悩むよりもまず相談を！ 各種無料相談

相談名	心配ごと相談 (事前予約制)	行政相談 (予約不要)	特設人権相談 (予約不要)
日時	4/20（木） 10:40～14:40	4/12（水） 17:00～19:00	4/14（金） 10:00～15:00
会場	銚田中央公民館	銚田中央公民館	銚田中央公民館
問合せ	銚田市社会福祉協議会 銚田本所 ☎32-5831	市役所 秘書広聴課 ☎33-2111（内線1212）	市福祉事務所 社会福祉課 ☎33-2111（内線1565）
相談内容等	・弁護士による無料法律相談 ・定員になり次第締切 ・毎月第3木曜日に実施	国や県、市などの行政機関に対する意見や要望など	差別問題、家庭内の問題、金銭貸借、借地借家、近隣間の揉め事等

防災無線を聞き逃した時は・・・  
 防災無線テレホンサービス ☎34-8770 ☎34-8771

銚田市メール配信サービス  
 □インターネット（HPへアクセスして登録）  
<https://service.sugumail.com/hokota/member/>  
 □携帯電話（次のアドレスへ空メールを送信し、登録確認メールが届いてから画面の指示に従って登録してください。）  
 t-hokota@sg-m.jp

ひばりくん防犯メール  
 □携帯電話（次のアドレスへ空メールを送信し、登録確認メールが届いてから画面の指示に従って登録してください。）  
 add@mail1.police.pref.ibaraki.jp