

## オーケストラと共演



2月27日に大和田小学校で開かれた、「東京シティ・フィルハーモニック管弦楽団」の訪問演奏は、文化庁の「本物の舞台芸術体験事業」の会場に同校が選ばれて実現したもの。

「芸術体験」とあるように、この事業は芸術を通して児童たちに豊かな心を持つてもらうために、見るだけでなく、児童も舞台上に上がって共演できるのが特徴で、数日前に合唱と、指揮者体験を希望した4人がプロのレッスンを受けてこの日を迎えました。

最初の共演はオーケストラの伴奏による校歌斉唱でした。歌う前、この日のためにオーケストラ用にアレンジされた校歌がヴァイオリンやクラリネットなど十数種類の楽器で奏でられると、児童たちはおたがい顔をみ合わせながら「スゴイ」と驚きの声、お母さんたちからも「まあステキ！」と拍手がわきあがりました。

校歌斉唱には、日ごろから交流があり、校歌が同じということで招待された隣接校の巴第一小児童も参加し、楽団の指揮者、大河内雅彦さんの流れるような指揮に合わせ、のびのびと歌うことができました。

指揮者体験で用意された曲はベートーベン第5番「運命」の冒頭部分。30秒ほどの短い時間でしたが、4人とも個性あるタクトさばきで71人の奏者を指揮し、その堂々とした姿に司会の藤尾久美子さんから「みなさんレベルが高いですね」とおほめの言葉をいただきました。

タクトを振った6年生の高笠照子さんと白田瑞貴君からそれぞれ「とても緊張したけどいい経験だった」「毎日練習した。小学校でのいい思い出になりました」と感想がありました。

美しい音を体で感じ、心で聴き、アーティストにもなれた演奏会は、チャイコフスキーのバレエ音楽「白鳥の湖」で幕となりました。



「パーン」という鉄砲の音で始まったヨハン・シュトラウス二世作曲のポルカ「狩」。軽快なリズムで透きとおった楽器の音が会場に響きわたると、児童や保護者など約240人が集まった小学校の体育館が、たちまちコンサートホールに変わりました。

### 今月の内容

#### 2-3

#### 行政からのお知らせ1

- 鉾田市行政機構改編
- 市議会開催
- 市民憲章碑完成
- 乗合自動車利用区域を拡大

#### 4-5

#### まちの話題

- 生涯学習ウォーキング
- 子育てサポートセンター
- 市民音楽祭スタッフ募集
- スポーツ功労者表彰

#### 6-7

#### 行政からのお知らせ2

- 医療福祉制度改正
- 青果物出荷者の皆さんへ
- 国民健康保険税特別徴収開始
- 市民課からの知らせ

#### 8

#### 各種日程

- はかりの定期検査
- 体育施設の予約方法変更
- 休日診療・健康カレンダー

#### 差込資料

市税等の納期一覧



銚田市行政機構図 (H20.4.1)

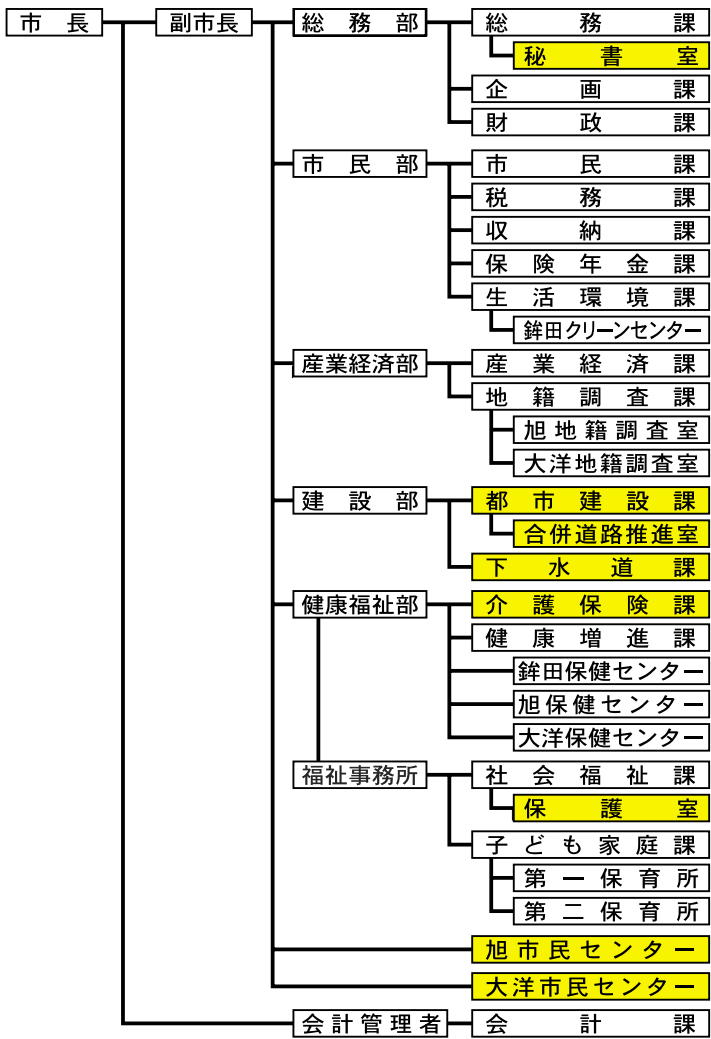

市議会・水道事業・教育委員会・農業委員会に関する変更はありません。

行政機構の変更内容

【市役所】

■総務部

- ・秘書広聴課を廃し総務課内に秘書室を設置
- ・秘書室は秘書業務と広報広聴業務を担当

■建設部

- ・下水道課を設置
- ・都市計画業務を建設課に移管し都市計画課を廃止
- ・建設課の名称を都市建設課とし、課内に合併道路推進室を設置

【福祉事務所】

■健康福祉部

- ・介護福祉課から介護保険業務を分離し、介護保険課を設置し、銚田保健センター内で業務を行う
- ・社会福祉課に保護室を設置、保護室は生活保護業務を行う

【総合支所(旭・大洋共通)】

- ・市民課、福祉保険課を廃し、市民センターを設置
- ・市民センターはワンストップサービスを充実させるため、管理グループ、総合窓口グループに分けて業務を行う

(管理グループの業務)

防災交通・産業・建設・環境など

(総合窓口グループの業務)

住民基本台帳・戸籍・税務・福祉・介護保険・国民健康保険・国民年金など

銚田市行政機構改編

4月1日付けで、市の行政機構の一部が変更になりました。  
主な変更点としては健康福祉部に介護保険課、建設部に下水道課が新設されたほか、建設課に都市計画課の業務が移管され、都市建設課と名称が変わっています。

また旭・大洋各総合支所内の課を廃し、部署名を「市民センター」として支所での業務を2グループで行うようになりました。これにより市民センターでは、ひとつの窓口で複数の手続きができるようになります。  
機構改編の内容は左記のとおりです。

新年度予算案などを審議

―市議会定例会―

銚田市議会定例会が3月4日から19日まで開かれ、平成20年度予算や条例の制定など40議案が審議されました。

新年度の一般会計予算は、昨年度当初予算比7億円増の約168億3千万円、また、特別会計は6件合わせて約123億8千万円(前年度比約31億2千万円減、水道事業は3事業で約18億5千万円(前年度比約9千万円減)で可決されました。

また、新条例として、地域づくりの財源に充てるための「銚田市まちづくり基金」と防災関連施設の維持管理などの資金に充てるための「銚田市地域防災基金」の設置条例が制定されました。

(平成20年度予算は5月号でお知らせします)



国土利用計画を制定

市の農用地や林野、河川などの適正な活用と、宅地開発、道路整備などの基盤整備の方針を定める「銚田国土利用計画」が3月の市議会承認されました。

この計画書は「国土利用計画法」に基づいて策定されたもので「茨城県国土利用計画」「銚田市総合計画」と整合させながら平成28年度までの土地利用方針を定めています。

計画案は市長が諮問した銚田国土利用計画審議会(小橋隆三会長)より、適正である旨の答申を受け市議会に付議されたものです。



「市民の協力のもと地域特性をいかしたまちづくりを望みます」と答申書を渡す小橋会長(写真右 2月27日市長室)

市の動静【3月】

- 4 市議会定例会(19日まで)
- 銚田国土利用審議会答申
- 11 市立中学校卒業式
- 13 銚田市人権同和問題講演会
- 16 ほこた塾卒業式
- 18 銚田市男女共同参画策定委員会
- 23 男女共同参画事業フォーラム
- 24 市立小学校卒業式
- 大洗・銚田・環境組合議会定例会
- 26 茨城県原子力監視委員会
- 鹿行地区青少年問題協議会連絡会臨時総会
- 27 交通対策協議会
- 茨城県緑化推進機構常総会
- 銚田市人権推進連絡協議会
- 銚田市人権啓発街頭キャンペーン
- 28 鹿行市長協議会
- 茨城原子力協議会理事会

市民憲章碑が設置されました

銚田市役所玄関前に市民憲章碑が設置され、2月29日に、お披露目されました。

ミカゲ石造りで、高さ1・6メートル、横3メートル。憲章とともに制定された銚田市の花木鳥を彫りこんだ石板もはめこまれています。



# 運行区域を拡大 ― 銚田市乗合自動車 ―

問 企画課 ☎33-2111(内線1302)

## 乗合自動車とは

ご自宅などから目的地まで、ワゴン車などで送迎をするサービスです。

## 運行の目的

銚田市と鹿嶋市間で運行されていた路線バスの廃止により、公共交通の確保が困難となった地域を対象に福祉施策のひとつとして実施しています。(H19. 7. 2 運行開始)

## ご利用できるのは

大洋地区及び銚田地区の一部にお住まいで住民基本台帳に登録されている65歳以上の方（自立歩行が可能な方）（「運行区域及び利用者区域図」を参照）  
※営業のための利用はできません。

## ご利用には登録が必要です

ご利用希望の方、また利用する可能性がある方は「利用登録票」による事前登録をお願いします。  
※既に登録されている方の再登録は必要ありません。  
登録に関することは市役所企画課までお問い合わせください。

## ◆ 利 用 例 ◆

### 出かけるとき

#### 予約

利用日の前日に、電話で予約

明日の〇〇時の便で自宅から〇〇病院まで。  
帰りは、〇〇時の便で〇〇病院から自宅まで予約します。

#### 管理事務所で受付

〇〇のおばあちゃんですね。  
予約受けました。  
〇〇で待っていてください。

#### 利用当日

予約した場所でお待ちください。

#### 目的地へ



#### 帰るとき

##### 病院・商店など

予約した場所でお待ちください。

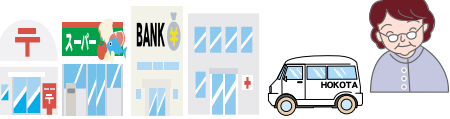

##### おばあちゃん宅へ



### 運行日

月～金 8時30分～17時00分  
(祝日・年末年始は運休)

### 乗車予約

利用日の前日  
(前日が運休日の場合は、運休日の前日)  
受付時間 9:00～15:00

### 利用方法

管理事務所(☎34-5255)に電話をし、  
行先、利用時間をお伝えください。  
(左下のイラストをごらんください)  
※予約の時に乗降場所をお伝えください。  
(車両が進入できない場合は希望箇所と異なることがあります)

### 運 賃

1回の乗車につき 300円

## ◆乗車券の販売◆

販売場所	シート(10枚綴) 1部3,000円	バラ売り 1枚300円
大洋支所	○	○
市役所(企画課)	○	○
車内(乗務員)	○	×

車内でのシート購入をする方は予約時にその旨お申し出ください

## 銚田市乗合自動車管理事務所 (大洋総合支所敷地内)

所在地 銚田市汲上2415-5  
予約電話 34-5255  
FAX 39-0050  
予約時間 9時～15時

電話番号はお間違えのないように

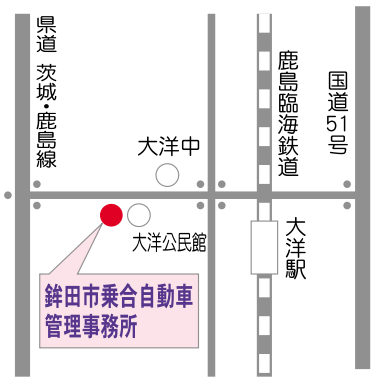

## ◆運行区域及び利用者区域図◆

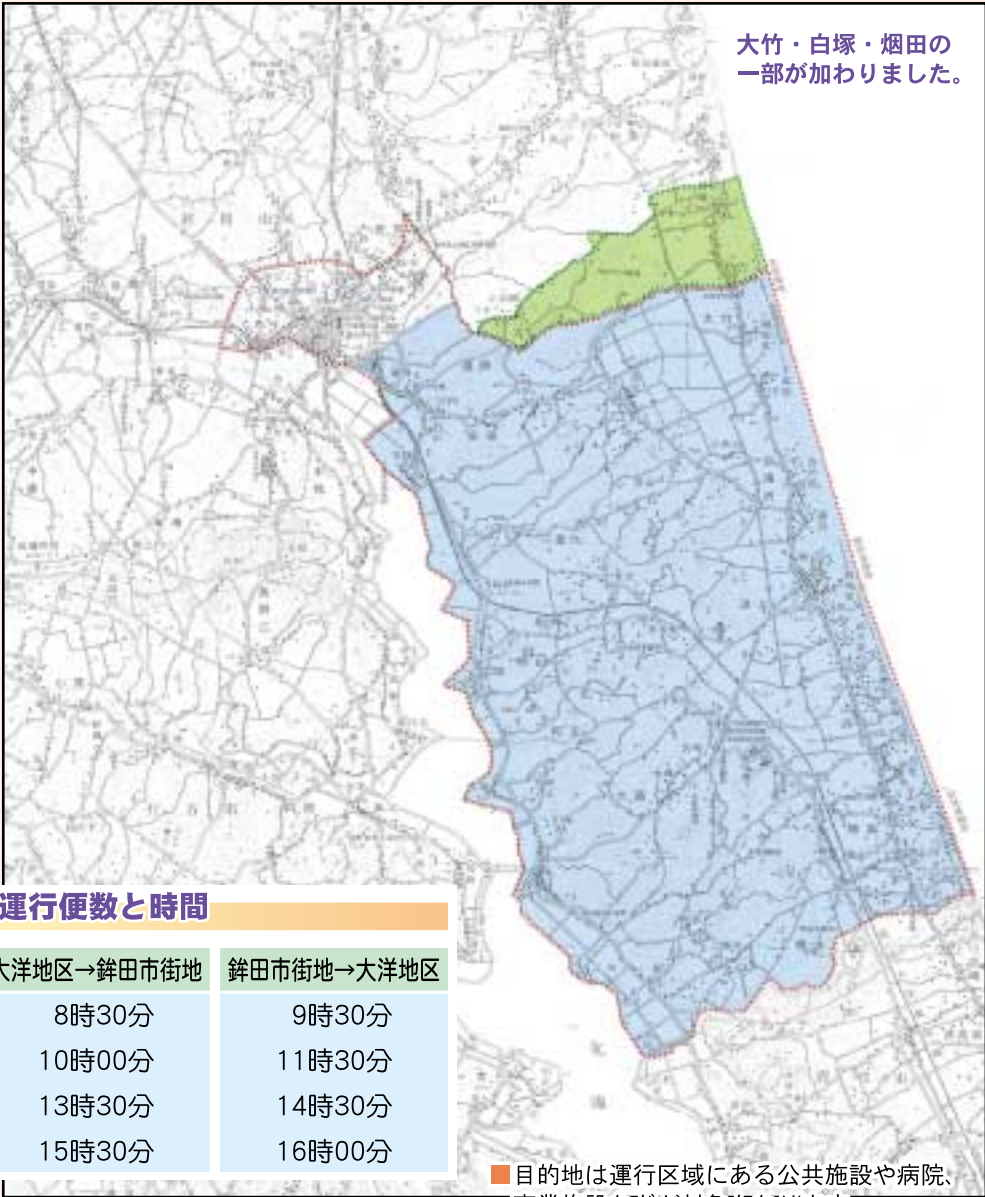

## 運行便数と時間

大洋地区→銚田市街地	銚田市街地→大洋地区
8時30分	9時30分
10時00分	11時30分
13時30分	14時30分
15時30分	16時00分

## 運行区域及び利用者区域について

- 運行区域 (赤点線)
- 利用者区域(大洋地区・銚田地区の一部) (青点線)
- 拡大区域(銚田地区の一部) (緑点線)

\* 運行区域とは  
乗合自動車の移動範囲です。  
\* 利用者区域とは  
乗合自動車を利用できる方の区域です。

- 目的地は運行区域にある公共施設や病院、商業施設などが対象となります。
- 商業施設については、車への乗降が安全にできる場所に限定させていただきます。

## ▼乗車券をお持ちの方へ

有効期限が平成20年3月31日になっている乗車券も引き続きご利用いただけます。



※円滑運行のため予約時間の変更はできません。







4月から

## 医療福祉制度(マル福)が一部変更

医療福祉制度(マル福)は、病気の早期発見・早期治療のために医療費の一部を市と県で公費負担する制度です。このほど制度の一部に変更がありましたのでお知らせいたします。

### 65歳以上の重度心身障害者の方 保険証番号が変わります

後期高齢者医療制度により、現在使用している医療福祉費受給者証の記号・番号が変更になります。

制度改正後のマル福該当者には医療福祉費受給者証を郵送しておりますので、お手持ちの後期高齢者医療被保険者証番号とご確認のうえ、新しいものと差し替えてください。

※医療福祉費受給者証番号と後期高齢者医療被保険者証番号が異なる方は上記各窓口に申請してください。

※制度改正に該当している方で医療福祉費受給者証が届いていない方はお問い合わせください。

問 銚田市福祉事務所 子ども家庭課  
☎33-2111(内線1570・1571)  
旭支所内総合窓口グループ ☎37-4346  
大洋支所内総合窓口グループ ☎39-3315

### 妊産婦の方 医療福祉費請求書が不要に

●医療機関へ提示・提出するもの

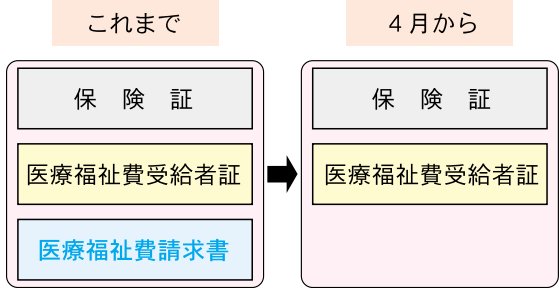

●医療費の支払い  
マル福自己負担分を支払います

届け出はお早めに

## 児童扶養手当の受給



児童扶養手当法(施行令・施行規則)が一部改正され、下記の要件に該当する方は手続きが必要となります。

▼手続きが必要な方

(①②のいずれかに該当する方)

① H20.3.31時点で受給期間が5年を経過

② 支給要件に該当して7年が経過

手続きされない場合、支給額が減額となりますのでご注意ください。

▼届出書の名称

児童扶養手当一部支給停止適用除外事由届出書

※該当する方には用紙を送付してありますが、お手元がない方はお問い合わせください。

問・届出先

銚田市福祉事務所 子ども家庭課  
☎33-2111(内線1570)  
旭支所内総合窓口グループ ☎37-4346  
大洋支所内総合窓口グループ ☎39-3315

## 後期高齢者医療制度が はじまりました

### 制度の内容

この制度は75歳以上の方を対象とする、新しい制度です。当制度の被保険者になることで、国民健康保険・社会保険から脱退し、新しい制度のもとで療養給付や高額療養費の支給を受けることになります。

### 対象となる日

H20.4.1時点で75歳以上の方 → 4月から  
H20.4.1以降に75歳になる方 → 誕生日から

※一定の障害を有する方は65歳からこの制度の対象になると「健康保険証」と「老人保健法医療受給者証」にかわり、「後期高齢者医療被保険者証」を使用します。

### 医療費の負担割合

所得に応じて負担割合が変わります。  
一般 1割負担  
現役並み所得者 3割負担

問 茨城県後期高齢者医療広域連合  
(制度に関すること) ☎029-309-1212 (保険料に関すること) ☎029-309-1213  
市役所 保険年金課 ☎33-2111(内線1123~1124)

### 保険料の算定

◆2年ごとに見直しされます。

保険料=均等割37,462円+所得割(総所得金額等-33万円)×7.60%

### 均等割等の軽減

◆低所得の方

世帯の所得に応じ均等割を7割、5割、2割に軽減

◆当制度加入前日まで被用者保険の被扶養者であった方

資格を得た月から2年間

→ 均等割を5割軽減

H20.4月~9月

→ 保険料をいただきません。

H20.10月~H21.3月

→ 保険料の9割を軽減

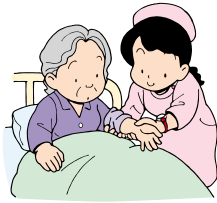

### 保険料の納め方

特別徴収

原則として年金からの天引きとなります

普通徴収

次の方は、納付書による納入となります

- ・年間の年金受給額が18万円未満
- ・後期高齢者医療制度の保険料と介護保険料の合計額が、年金受給額の2分の1を超える方
- ・年度途中で後期高齢者医療制度に加入する方

## 旭・大洋支所での 農業委員会受付相談

問 銚田市農業委員会 ☎33-2111(内線1251)

- ◆内容 農地に係る各種申請書の受付・審査
- ◆とき 4/7(月)・8(火)・9(水)
- ◆時間 大洋支所内 9:00~12:00  
旭支所内 13:00~16:00

(支所では)

- ・耕作証明・営農証明は随時発行しています。
- ・相談日以外でも支所で書類を預かり農業委員会事務局へ経由いたします。

## クリーンセンターへの進入路が完成

昨年8月から行われていた銚田クリーンセンターへの進入路とごみ収集施設の工事が完了しました。

工事中は迂回措置やごみの搬入にご不便をおかけいたしました。皆さまのご協力にお礼申し上げます。



## 農業振興地域整備促進協議会開催日程

問 産業経済課 ☎33-2111(内線1163)

平成20年度の協議会開催月は右表のとおりです。農地利用の変更を予定している方は、申請の準備をお願いします。

	開催月	書類受付
H20	6月	5/1~30
	10月	9/1~30
H21	2月	1/5~30

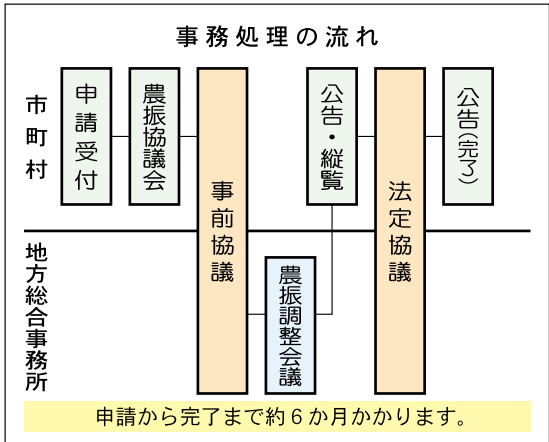

## 青果物出荷者の皆さまへ

問 市役所 産業経済課 ☎33-2111(内線1165)

ポジティブリスト制度の施行や農薬の適用作物など、農産物の生産に関する規制が日々変化しています。

このような状況のもと、市では生産者の方々に迅速な情報伝達をしていくために、市内の出荷組合や個人の出荷者を把握しております。

次のような要件に該当する場合は産業経済課まで連絡をお願いします。

(出荷組合)

新規に設立された組合

代表者などに変更があった組合

(個人の出荷者)

農協や出荷組合に属していない出荷者



ーポジティブリスト制度ー  
「食品衛生法」で基準が定められていない農薬の残留量が一定の量(0.01ppm)を超えた食品の流通を禁止する制度  
平成18年5月に施行







体育施設の予約・鍵の貸借時間が  
変更になりました

問 スポーツ振興課 ☎37-4342

▼対象施設

大洋体育館  
大洋武道館  
大洋運動場  
中居運動場

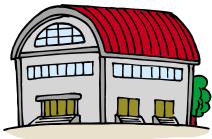

▼施設の予約・鍵の借用と返却

曜日(時間)	場所
火曜～日曜 (9:00～17:00)	大洋公民館

- 日曜17:00以降に施設利用をする場合、鍵の返却は火曜日9:00以降となります。
- 12/29～1/3の予約はできません。

日程	対象者	場所(時間)
4/23(水)	旭地区の方	銚田市役所 庁舎東側車庫
4/24(木)	銚田地区の方	(10:30～12:00)
4/25(金)	大洋地区の方	(13:00～15:00)

※指定日に受検できない方は、都合のよい日で受検してください。  
※計量士による巡回検査も実施していますので、茨城県計量検定所にお問い合わせください。

検査時にお持ちいただくもの

- ・印鑑
- ・受検通知ハガキ(届いた方のみ)
- ・手数料(1台 520～3,000円程度)
- ・計量器(分銅・オモリもお持ちください)

問 市役所 産業経済課  
☎33-2111(内線1162・1166)  
茨城県計量検定所  
☎029-221-2763

- ・各種商店での商取引用
- ・薬局、病院の調剤用
- ・農産物、水産物の売買や出荷用
- ・商品の内容量および品質表示
- ・運送業の運賃算出用(取次店も含む)
- ・貴金属商、つり掘
- ・保健所、病院、学校、幼稚園、保育所等の体重計

商取引や各種証明に使用する計量器は、2年に1度の定期検査を受けなければなりません。左記の日程で茨城県計量検定所による検査が行われますので該当する方は必ず受検してください。

はかりの定期検査

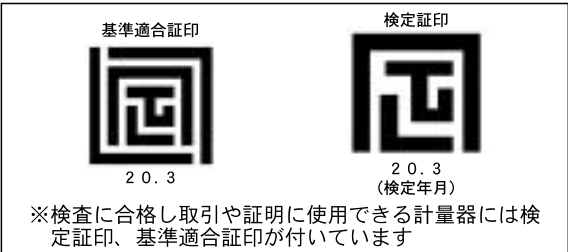

市民と市長の朝市トーク

- 4/7(月)銚田市役所
  - 5/7(水)大洋支所
- 時間はいずれも8:15～9:15

市長との懇談会

とき 5/17(土)  
時間 10:30～11:30  
会場 銚田中央公民館

問 市役所 総務課秘書室  
☎33-2111(内線1212)

心配ごと相談

	旭 学供施設	銚田 中央公民館	大洋 大洋公民館
4月	10(木)	24(木)	
5月	22(木)		8(木)

弁護士相談(10:45～15:00)  
予約制

一般相談(13:00～15:00)  
2日前までに予約をお願いします

問 銚田市社会福祉協議会  
銚田本所 ☎32-5831  
旭支所 ☎37-3571  
大洋支所 ☎34-5200

旭保健センター ☎37-1411  
銚田保健センター ☎33-3691  
大洋保健センター ☎39-4866

健康カレンダー (各保健センターで実施)

事業名	場所(項目)	4月	5月
乳児健診	銚田	14(月) (H19.12生)	14(水) (H20.1生)
	旭	17(木)	20(火)
育児相談	銚田	14(月)	14(水)
	大洋	8(火)	12(月)
幼児健康診査	旭 1歳半健診		20(火) (H18.8～10生)
	銚田 1歳半健診	18(金) (H18.9生)	16(金) (H18.10生)
	銚田 2歳児 歯科健診	11(金) (H17.9生)	9(金) (H17.10生)
	銚田 3歳児健診	15(火) (H16.12生)	13(火) (H17.1生)
	大洋 3歳児健診	8(火) (H16.10～12生)	
	大洋 3歳児健診		
機能回復訓練 (リハビリ)	旭	9・23(水)	7・21・28(水)
	銚田	3・10・17(木)	8・15・29(木)
	大洋	11・18・25(金)	16・23・30(金)

▼精神保健事業 (各保健センターで実施)

事業名	場所(時間)	4月	5月
デイケア	銚田(9:30～11:30)	4・11・18(金)	9・16・23・30(金)
	旭(9:30～11:30)	16(水)	14・28(水)
フリークラブ	銚田(9:30～11:30)	9・23(水)	7・21(水)
	大洋(9:30～15:00)	7・14・21・28(月)	12・19・26(月)

▼献血の日程

4/4(金)	10:00～16:00	セイミヤ舟木店
	9:30～12:00	オハヨー乳業
4/15(火)	13:30～16:00	カスミ大洋店

休日診療

	☎	4月	5月
銚田病院	32-3313	6・29	6
高須病院	33-2131	13	3・11
ハタミ病院	33-3158	20	4・8
北浦整形外科	33-2136	27	5・25



医療機関案内

◆茨城県救急医療情報システム

電話案内(24時間対応) ☎029-241-4199  
インターネット <http://www.qq.pref.ibaraki.jp/>  
携帯サイト <http://www.qq.pref.ibaraki.jp/kt/>

◆茨城子ども救急電話相談

毎日(18:30～22:30) ☎029-254-9900  
(プッシュ回線電話 #8000)

◆夜間小児救急診療所

毎日(20:00～23:00) ☎0299-82-3817  
鹿嶋市宮中1998-2 鹿島保健センター内

◆中毒110番

つ く ば(9:00～21:00) ☎029-852-9999  
大 阪(24時間対応) ☎072-727-2499  
日本中毒情報センター <http://www.jp-poison-ic.or.jp/>

火災・緊急

(一般の問い合わせ)  
110 銚田警察署 ☎34-0110  
119 銚田消防署 ☎34-0119  
旭出張所 ☎34-4119  
大洋出張所 ☎34-5119  
火災情報テレホンサービス ☎32-2119  
防災無線テレホンサービス ☎34-8770  
☎34-8771

広報ほこた 2008(H20)4月号

編集・発行 (発行日 H20.4.3)  
銚田市役所 総務課 秘書室  
〒311-1592  
茨城県銚田市銚田1444-1  
☎ 0291-33-2111  
FAX 0291-32-4443  
<http://www.city.hokota.lg.jp/>

市人口(H20.3.1現在)  
総数 52,151人  
男 26,159人  
女 25,992人  
世帯数 16,794戸

銚田市民憲章

- ・水と緑ゆたかな自然を誇り、美しい環境をつくります
- ・思いやりを大切にし、助け合いと感謝のこころを育みます
- ・健康で働き、活気ある産業を築きます
- ・教養を深め、高い文化を培います
- ・きまりを守り、安心して暮らせるまちをつくります

平成19年2月28日制定



銚田の花  
ヒマワリ



銚田の木  
サクラ



銚田の鳥  
ウグイス

「広報ほこた」5月号は5月3日発行です



# 平成20年度 市税等の納期一覧表

税目ごとに納付額を記入し、納期限までに納入をお願いします。

		税 目 ・ 料 目	期別	納 付 額 (円)		納 期 限
				税目・料目別	合 計	
平成20年	4月	介護保険料	1	,	,	4/30(水)
	5月	軽自動車税	全	,		6/2(月)
		固定資産税	1	,		
	6月	市・県民税	1	,		6/30(月)
		介護保険料	2	,		
	7月	固定資産税	2	,		7/31(木)
		国民健康保険税	1	,		
		後期高齢者医療保険料	1	,		
	8月	市・県民税	2	,		9/1(月)
		国民健康保険税	2	,		
		介護保険料	3	,		
		後期高齢者医療保険料	2	,		
	9月	国民健康保険税	3	,		9/30(火)
		後期高齢者医療保険料	3	,		
	10月	市・県民税	3	,		10/31(金)
		国民健康保険税	4	,		
		介護保険料	4	,		
		後期高齢者医療保険料	4	,		
	11月	国民健康保険税	5	,		12/1(月)
		後期高齢者医療保険料	5	,		
	12月	固定資産税	3	,		12/25(木)
		国民健康保険税	6	,		
		介護保険料	5	,		
		後期高齢者医療保険料	6	,		
平成21年	1月	市・県民税	4	,		2/2(月)
		国民健康保険税	7	,		
		後期高齢者医療保険料	7	,		
	2月	固定資産税	4	,		3/2(月)
		国民健康保険税	8	,		
		介護保険料	6	,		
		後期高齢者医療保険料	8	,		
	3月	国民健康保険税	9	,	,	3/31(火)

【問い合わせ】 銚田市役所 ☎33-2111 ( )は内線番号

納入方法に関すること

収納課(1171~1174)

税目・料目別に関すること

固定資産税  
市・県民税  
軽自動車税  
国民健康保険税  
後期高齢者医療保険料  
介護保険料

税務課(1181・1182)  
税務課(1183・1184)  
税務課(1183・1184)  
保険年金課(1121・1122)  
保険年金課(1123・1124)  
介護保険課(1577)

裏面もごらんください。



◆確定申告が間違っていた方・申告を忘れていた方

確定申告書を提出した後で計算の誤りや、申告内容に間違いがあった場合は次の方法で訂正することができます。

	税額を多く申告していたとき	税額を少なく申告していたとき	確定申告を忘れていたとき
手続きの種類	更正申告の請求	修正申告	期限後申告
手続期間	確定申告書の提出期限から1年以内 所得税 H21.3.17まで 個人事業者の消費税及び地方消費税 H21.3.31まで	税務署から更正を受けるまではいつでもできます。	税務署から決定を受けるまではいつでもできます。
税金等の納入	—	修正申告書を提出する日までに納入	申告書を提出する日までに納入
備考	請求内容が正当と認められたときは、正しい税額に減額されます。	延滞税がかかります。 加算税が賦課される場合があります。	延滞税がかかります。 加算税が賦課される場合があります。

■手続きに必要な書類は、潮来税務署または国税庁ホームページでお取り寄せください。  
国税庁HP <http://www.nta.go.jp>

問 潮来税務署 ☎0299-66-6931

	家屋を取り壊したとき	納税義務者が死亡したとき
書類	家屋滅失届 ※登記済の家屋の場合は法務局での「滅失登記」が必要です	相続人代表者届
手続先	手続先 市役所 税務課市民税係 各支所内 市民センター 総合窓口グループ	

※印鑑をお持ちください

オートバイ・軽自動車などの廃車手続き		
オートバイや軽自動車の廃棄、また紛失や譲渡をしたときは必ず廃車届をしてください。手続きされないと引き続き課税されます。		
区 分	手 続 先	届出に必要なもの
原動機付自転車	市役所税務課 各支所内 市民センター 総合窓口グループ	印鑑 ナンバープレート
軽自動車(660cc以下)	軽自動車検査協会 茨城事務所 ☎029-293-9989	左記へお問い合わせください
小型2輪車(250cc超) 軽自動車(125cc超～250cc以下)	茨城運輸支局 ☎050-5540-2017	

茨城県森林湖沼環境税

森林や湖沼環境の保全・整備を目的とする「茨城県森林湖沼環境税条例」が4月から施行されました。  
この条例は県北地域や筑波山に代表される森林や里山、また霞ヶ浦をはじめとする、湖沼や河川などの自然環境が、公益的機能を発揮できるよう、保全や整備のための財源確保として導入されました。  
県では5年間で約80億円の税収を見込んでおり、収められた税金は下記のような事業や対策に使われます。

税金の使いみち	
森 林 の 保 全	湖 沼 ・ 河 川 の 水 質 保 全
荒廃した森林の整備 土砂災害防止 平地林や里山林の保全・整備 いばらき木づかい運動の推進 県産材利用促進 森林環境教育の推進	生活排水対策 工場・事業場排水対策 家畜排せつ物対策 循環かんがい施設の整備 植生浄化施設の整備 県民参加の水質保全運動の促進 市民団体活動への支援

問 環境税に関すること 茨城県税務課 ☎029-301-2418  
税の使いみちに関すること  
(森林) 茨城県林政課 ☎029-301-4021  
(湖沼) 茨城県環境対策課 ☎029-301-2968

◆課税の内容

	個 人	法 人												
納 税 者	個人県民税均等割の納税義務者	法人県民税均等割の納税義務者												
課税方式 と 税 額	個人県民税均等割(年1,000円)に 年額1,000円を上乗せ  (課税されない方) ・生活保護法による生活扶助を受けている方 ・前年中の合計所得金額が125万円以下の障害者・未成年者・寡婦または寡夫の方 ・前年中の合計所得金額が市町村の条例で定める金額以下の方	法人県民税均等割(年2～80万円)に 年額10%を上乗せ <table><tr><th>資本金等の額</th><th>税額</th></tr><tr><td>50億円超</td><td>80,000円</td></tr><tr><td>10億円超～50億円以下</td><td>54,000円</td></tr><tr><td>1億円超～10億円以下</td><td>13,000円</td></tr><tr><td>1千万円超～1億円以下</td><td>5,000円</td></tr><tr><td>1千万円以下</td><td>2,000円</td></tr></table>	資本金等の額	税額	50億円超	80,000円	10億円超～50億円以下	54,000円	1億円超～10億円以下	13,000円	1千万円超～1億円以下	5,000円	1千万円以下	2,000円
	資本金等の額	税額												
	50億円超	80,000円												
	10億円超～50億円以下	54,000円												
	1億円超～10億円以下	13,000円												
	1千万円超～1億円以下	5,000円												
	1千万円以下	2,000円												
課税期間	平成20年度分～平成24年度分	平成20年4月1日から平成25年3月31日 までの間に開始する各事業年度分												