

2010(平成22年) 4月号 vol.55

～毎月3日発行～



銚田市合併5周年記念

銚田が105の国と地域 で紹介されました！

チャンピオンは、米川真里絵さん(市内在住)！

12時15分。「♪キン・コン・カアッ」と耳慣れた音楽とともに生放送がスタート。会場にいる全員が万面の笑みを浮かべ拍手とともに番組を盛り上げています。

今日、3月14日は、「NHKのど自慢」の開催日です。銚田での開催は、19年ぶり2回目。今回は、銚田市の合併5周年を記念して銚田市とNHK水戸放送局の主催により行われ、抽選で当選した約1200名の方が観覧、予選を通過した20組の方が出演しました。出場者の応援団も横断幕などを持って駆けつけ、今日が2歳の誕生日でママが出場するという可愛い応援団の姿もありました。

徳田章アナウンサーのスムーズな進行に促され、「一番『祭り』！」元氣よく獅子頭を片手に持った箕輪兵衛さんが先陣を切りました。初めて鐘3つを鳴らしたのは、和田アキ子さんの「あの鐘を鳴らすのはあなた」を歌った市内在住の佐伯和彦さん。合格とわかった瞬間、万歳！出演者も観覧者も手を叩いて大喜び。

時間はあっという間に過ぎ去り、5組の方が見事合格となりました。ゲストの鳥羽一郎さんと多岐川舞子さんは、ご自分の持ち歌が歌われると出場者のところまで行って話しかけてくれる演出もあり出場者達は、感激の様子でした。

結果は、「特別賞」に『麦畑PARTY』を歌った田山ひろみさんと沼田和子さん。そして、チャンピオンには『三月』を歌った、米川真里絵さんが輝きました。米川さんは「のど自慢に出るのが長年の夢だった。今、プロの歌手を目指しているんです」と話してくれました。

(8ページ関連記事掲載)

今月の内容

2-7 行政からのお知らせ1

- 市消防団女性部誕生
- 大洋中屋内運動場完成
- 行政組織
- 財団法人合併
- 県青少年の健全育成等に関する条例
- 平成22年度予算 ほか

8-11 まちの話題

- NHKのど自慢
- 3月市議会定例会
- 茨城空港開港
- 銚田地区交通安全協会のぼり旗寄贈
- こむこむ ほこた
- スポーツ ほか

12-14 行政からのお知らせ2

- 平成22年度農作業臨時雇標準賃金
- 農業委員会からのお知らせ
- ほこた塾新春公開講座
- 医療機関案内 ほか

差込 平成22年度 市税等納期一覧表

銚田市民憲章

- 水と緑ゆたかな自然を誇り、美しい環境をつくります
- 思いやりを大切に、助け合いと感謝のこころを育みます
- 健康で働き、活気ある産業を築きます
- 教養を深め、高い文化を培います
- きまりを守り、安心して暮らせるまちをつくります

私たちも支えます！ 地域の安全・安心



■女性部発足

鉾田市に、女性消防団組織が発足しました。その名称は、鉾田市消防団女性部で長1名、副部長2名、班長3名、団員24名、総勢30名で構成されています。



3月7日、市役所で鬼沢保平市長、田口清一市議会議長をはじめ消防関係者などが出席して辞令交付式が行われました。二重作惣司市消防団長から辞令が手渡され、団員代表の勝村幸代部長が「女性としてもてる力を発揮し、市民のみなさんが、安全で安心な生活をおくることができるよう、消防活動を推進します」と力強く宣誓しました。挨拶に立った鬼沢市長は「淡路島には島民一万人に対して消防団員が200名います。阪神・淡路大震災のとき、夕方には行方不明者はいなかったそうです。これほど早く救助・捜索活動ができたのは、消防団員がこまかな情報を知っていたからだそうです。消防団の果たす役割は年々大きくなっています。市民こそぞって皆さんに期待しています」と激励しました。

辞令交付式のと、消防署員による講習会、基本的な規律訓練が行われました。

■発足に至る経緯

市の消防団に初めて女性が入団したのは、平成18年10月。3名が入団し、昨年2名が加わりました。また、平成19年に県消防協会の定例理事会評議会で県下全消防団に女性消防団員を発足させることが決議され、平成20年には県女性消防団員結成促進大会が開催されるなど、市消防団でも女性消防団組織発足の機運が高まっていました。昨年、女性団員を募集したところ約30名の応募があり、今回の



発足となりました。

勝村部長は「昼間に家の近所で火災が発生したことがあります。昼間だったため男性がいなくて、とっさに地区の消火栓ボックスからホースを取り出し、放水しました。消防団が到着してからは、近所のおばあさんを避難させ、洗濯物を取り込んであげたりしました。昼間は、女性が家や地域を守るしかありません。主婦だからこそ一人暮らしのおばあさんや他の家の事情などもよくわかっていきます。女性でも役に立つことがあるのでは」と入団のきっかけを話してくれました。

県内の女性団員は約400名。その中でも鉾田市消防団女性部は最大クラスの組織になります。特に鹿行地区においては、鉾田市以外では神栖市に1名いるのみで、他市消防団の牽引役としても期待されています。

■今後の活動

女性団員の当面の活動は、応急手当普及員講習、防災訓練、出初め式などへの参加や、消防防災に関する普及広報活動などが予定されています。また、大規模災害時には後方支援活動に従事し被災者などへの対応にも当ります。



市の動静 (3月)

- 1 市民と市長の朝市トーク
 - 2 市議会定例会 (18日まで)
 - 3 大洋中学校屋内運動場竣工式
 - 6 東関東自動車道 (茨城港北IC・茨城町JCT) 開通式
 - 7 茨城空港開港式
 - 市消防団女性消防団員辞令交付式
 - 10 市内公立中学校卒業式
 - 14 NHKのご自慢
 - 16 青果物銘柄産地指定証交付式
 - 17 市内公立幼稚園卒園式
 - 19 市内公立小学校卒業式
 - 26 人権推進連絡協議会
 - 27 市内公立保育園終了式
 - 30 大洗・鉾田・水戸環境衛生組合議会定例会
- 市交通対策協議会

休日の戸籍関係の窓口を 本庁に集約

4月から、休日の戸籍の届出(出生・婚姻など)、埋火葬許可申請(死亡届)受付窓口は市役所(本庁舎)に集約されました。

届出の種類	窓口	
	市役所(本庁舎)	各総合支所
出生	○	×
婚姻関係	○	×
埋火葬許可申請	○	×

※休日各総合支所は、警備員のみとなります。

市役所からのお知らせ

市役所へ来庁された方のお忘れ物が増えています。ご注意ください。忘れ物は総務課(☎33-2111内線1222)で保管しておりますので、心当たりのある方はご連絡ください。

祝・大洋中学校屋内運動場完成!



3月3日、大洋中屋内運動場竣工式が挙行され、鬼沢市長、田口市議会議長をはじめ、区長、学校関係者などが出席し完成を祝いました。

旧屋内運動場は、建設から40年以上が経過し、老朽化と耐震性が懸念されていたことから、平成17年の銚田市誕生に際し決定された新市建設計画の主要施策として建設が進められてきました。

新施設は、学校教育施設としての役割はもとより、地域住民の健康づくり・交流の場として、また、災害時の避難場所としても利用されます。

【施設の概要】 鉄筋コンクリート造（一部鉄骨造）
延床面積1607.4㎡ 2階建

新体育館から卒業生羽ばたく!



3月10日、完成間もない新体育館で第51回大洋中学校卒業証書授与式が行われました。今年度、同校を巣立つ生徒は82名。卒業証書が高橋淳校長から一人一人に手渡されました。

卒業生を代表して、中根由香莉さんが「この大洋中学校で過ごした思い出とお世話になった方々の温かい気持ちをお忘れずに、未来への一歩を踏み出します。」と答辞を述べ感謝と今後の誓いを新たにしました。

閉式の後、在校生による合唱を受けて卒業生も合唱を行い、感動のフィナーレとなりました。

市役所の行政組織が一部改編されました

4月1日付けで市役所内の行政組織が一部改編されました。市民課、産業経済課、都市建設課において、係の新設・名称変更がなされ、学校教育課においては、室と係が新設されました。

〈新行政組織図〉（抜粋）

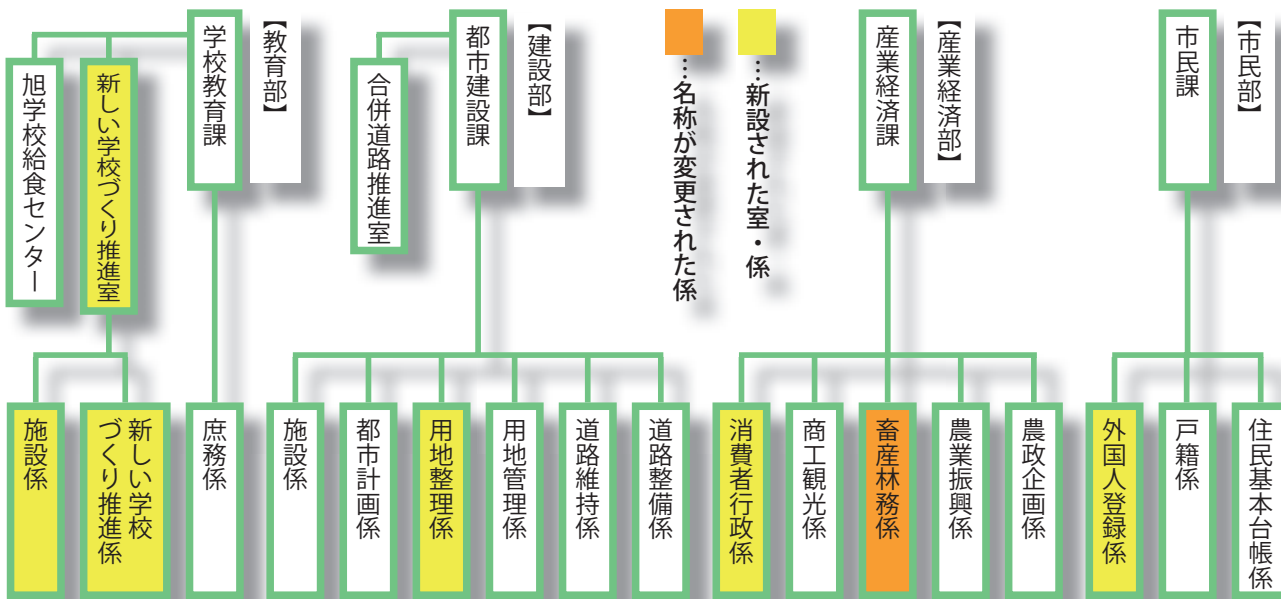

農業委員選任

鹿行農業共済組合からの推薦により、3月9日付けで次の方が農業委員に就任されました。

小泉良嗣（受持区域：野友・堀ノ内）〈敬称略〉

民生委員児童委員委嘱

欠員が生じていました民生委員児童委員が3月1日付けで厚生労働大臣から委嘱されました。

平山直樹（札の一部、田塚担当）〈敬称略〉

平成22年度市職員人事異動

（課長級以上）

部長級	総務部長 石崎 順	課長級	産業経済課長 小沼頼廣
市民部長 山田幸吉	健康福祉部長兼福祉事務	地籍調査課長 小室多正	都市建設課長 大槻幸雄
所長 勢子忠一	教育部長 大聖寺登美雄	下水道課長 君山浩一	社会福祉課長 野中悦雄
教育部参事 山口繁穂	議会事務局参事兼事務	社会福祉課保護室長 田山敏弘	
局長 住谷常夫	農業委員会事務局参事兼	健康増進課副参事兼田市	
事務局局長 大川英雄	会計管理者兼会計課長	健康づくり財団出向 松金邦行	
大洋市民センター参事兼	センター長 梶山 茂	第二保育所長 田山洋一	
センター長 眞輪明男	課長級	学校教育課新しい学校つ	
総務課長 小堤 明	総務課長 小堤 明	くり推進室長 皆藤正秀	
総務課秘書室長 山口勝美	企画課長 横田 務	学校教育課新しい学校つ	
財政課長 菅谷 稔	保険年金課長 米川治夫	水道事務所長（銚田水道	
保険年金課副参事兼課長	補佐兼国民年金係長 小見憲男	事務所駐在） 内田茂人	
生活環境課長 荒野信寿			

「ほっとパーク銚田」
& 「とつぷ・さんて大洋」
の施設利用料

■一般利用

	全館利用		風呂のみ	
	昼間	夜間	昼間	夜間
一般	900円	800円	800円	700円
高齢者	500円	500円	400円	400円
子供	500円	400円	300円	300円

※料金には、入湯税 150 円が含まれています

■回数券 (6 枚綴り)

	全館利用		風呂のみ	
	昼間	夜間	昼間	夜間
一般	3,750円	3,250円	3,250円	2,750円
高齢者	1,750円	1,750円	1,250円	1,250円
子供	2,500円	2,000円	1,500円	1,500円

※利用する際、入湯税 150 円が必要です

■年間会員

	施設別利用	施設共通利用
一般	30,000円	48,000円
高齢者	20,000円	32,000円
子供	20,000円	32,000円
家族追加	15,000円	24,000円

※利用する際、入湯税 150 円が必要です

高齢者は 65 歳以上 / 子供は 3 歳から小学生まで / 昼間は午前 10 時から午後 5 時まで / 夜間は午後 5 時から午後 9 時まで / その他の施設利用料金は、直接施設までお問い合わせください

<各施設への問合せ>

ほっとパーク銚田 銚田市当間 220 ☎ 34-1211
とつぷ・さんて大洋 銚田市上幡木 1500-2 ☎ 39-6500
鹿島灘海浜公園 銚田市大竹 390 ☎ 34-1010

合併記念イベント開催!

●とつぷ・さんて大洋 大抽選会 (何が当たるか当日のお楽しみ!)
●ほっとパーク銚田 大抽選会 (何が当たるか当日のお楽しみ!)

期間 4 / 10 (土) ~ 11 (日)
期間 4 / 16 (金) ~ 18 (日)



「財団法人合併」
「財」銚田市健康づくり財団誕生!

4月1日、「財団法人銚田健康ふれあい財団」と「財団法人大洋健康づくり財団」が合併し、「財団法人銚田市健康づくり財団」が誕生しました。新財団は、「ほっとパーク銚田」、「とつぷ・さんて大洋」、「鹿島灘海浜公園(台地部)」を管理運営し、これら施設の活用を通して、市内全域に健康づくりを普及していくこととしています。また、財団の合併に伴い、施設利用料金が統一されました。

問 市健康増進課 ☎ 333-21111 (内線) 1532



銚田市消費生活センター
の場所が変わりました

4月1日から銚田市消費生活センターが、銚田保健センター内に事務室を移転しました。悪質商法による消費者の被害が多く発生しています。心配なことは、ひとりで悩まずに、消費生活センターへ相談してください。

◆銚田市消費生活センター
〒311-1517
銚田市銚田1443 (銚田保健センター内)
☎ 333-2992 (直通)

■業務の内容
消費生活に関する相談、要望及び苦情の処理

■相談受付時間
月曜日～金曜日
午前9時から午前12時
午後1時から午後4時30分

■土日、祝日の相談は、国民生活センターで受付ています。
(消費者ホットライン ☎ 0570-064370)

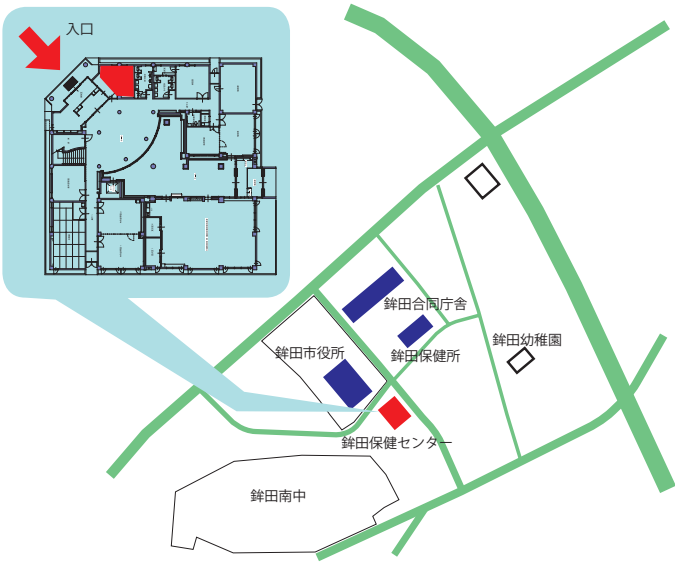

倒産・解雇・雇止めなど
により離職された方へ

問 市保険年金課 ☎ 333-21111 (内線) 11211122

平成22年4月から国民健康保険税が軽減されます。詳しくは、国民健康保険担当窓口へお問い合わせください。

4月から国民健康保険税の
軽減制度が拡充

対象者は?

- 離職の翌日から翌年度末までの期間において、次の①又は②の失業等給付を受ける方です。
 - ①雇用保険の特定受給者資格者 (例) 倒産・解雇などによる離職
 - ②雇用保険の特定理由離職者 (例) 雇止めなどによる離職

軽減額は?

国民健康保険税は、前年の所得などにより算定されます。軽減は、前年の給与所得をその30/100とみなして行います。

軽減期間は?

離職の翌日から翌年度末までの期間です。
※雇用保険の失業等給付を受ける期間とは異なります。
※国民健康保険に加入中は、途中で就職しても引き続き対象となりますが、会社の健康保険に加入するなど国民健康保険を脱退すると終了します。

制度が始まる前の失業は対象外?

制度が始まる前1年以内(平成21年3月31日以降)に離職された方は、平成22年度に限り国民健康保険税が軽減されます。
※平成21年度の保険税は対象となりません。

「茨城県青少年のための環境整備条例」全面改正

「茨城県青少年の健全育成等に関する条例」施行



平成22年4月1日施行
改正条例の概要

【旧条例】

- 青少年の環境整備 (規制が主)



全面改正

【改正条例】

- 青少年の健全育成
- 若者の活動の支援
- 青少年の環境整備

〈主な改正点〉

青少年の健全育成の充実と若者の活動の支援の創設

○ 前文の新設・条例の目的の見直し

○ 基本理念の新設

◆ 青少年の健全育成及び若者の活動の支援のあるべき姿勢を明示

◆ 県、県民、保護者、青少年育成者、事業者が相互に連携し一体的に推進

○ 関係者の責務等の新設・見直し

◆ 保護者、青少年育成者の責務を新設・県、県民、事業者の責務を見直し

保護者の責務：青少年の健全育成にあたり最も責任があることを自覚し、青少年を

監視・教育

県民の責務：青少年のための良好な環境の整備・若者の活動の積極的な支援

◆ 青少年及び若者の努力を新設

青少年の環境整備の見直し

○ 青少年の健全な育成を阻害するおそれのある行為に対する規制の新設・見直し

○ 罰則の新設・強化

○ 「青少年」の年齢の下限を小学校就学期から0歳に引き下げ

条例に関するお問い合わせ
茨城県知事公室女性青少年課
電話：029-301-2183
FAX：029-301-2189
E-mail：josei2@pref.ibaraki.lg.jp

詳細は、県女性青少年課ホームページをご覧ください

茨城県女性青少年課

検索

Click!

※「青少年」：概ね18歳未満の者を想定（ただし、罰則等を伴う条文においては、18歳未満の者と規定）
※「若者」：概ね18歳以上概ね30歳未満の者を想定
※「若者の活動」：身近な地域の行事や地域の防犯・防災に関わる活動、ボランティア活動など

○ 深夜（夜11時から翌朝4時）に青少年を外出させないようにしましょう。

青少年の深夜外出は、非行や犯罪被害につながりやすく、たいへん危険です。

◆ 保護者は、深夜に子どもを外出させないよう努めなければなりません。

◆ 誰でも、保護者の承認を受けず、深夜に青少年を連れ出したりしてはいけません。

【罰則】 青少年の連れ出しなどの違反をした場合…30万円以下の罰金

○ 深夜に青少年を入場させてはいけないう店があります。

映画館、カラオケボックス、まんが喫茶、インターネットカフェは、深夜に青少年を入場させてはいけないう店があります。

【罰則】 お店が深夜に青少年を入場させた場合…30万円以下の罰金

○ 青少年の非行を助長してはいけません。

「もう高校生なんだから…」などと言い、親戚の青少年にビールを飲むよう勧めた↓条例違反です！

誰でも、青少年に対し、次の行為を行うよう勧誘したり、強要したりして、

青少年の非行や不良行為を助長してはいけません。

● わいせつ行為 ● 暴行、恐喝、器物損壊、監禁等 ● 家出

● 飲酒、喫煙 ● 覚せい剤等の薬物の使用 など

【罰則】 違反した場合…1年以下の懲役又は50万円以下の罰金

○ 青少年の入れ墨は禁止されています。

誰でも、青少年に対し、入れ墨をしたり、させてはいけません。青少年が一時的な好奇心により、入れ墨を施すと、プールなどへの入場を禁止されたり、就職や結婚等へ悪影響が出たりして、後悔するおそれがあります。また、器具から感染症にかかる危険性があります。

【罰則】 違反した場合…50万円以下の罰金

○ 青少年をインターネット上の有害情報から守りましょう。

〈青少年が安全に安心してインターネットを利用できる環境の整備等に関する法律〉

青少年がインターネットを安全・安心に利用できるようにするために、事業者や保護者に対して次のことが求められています。

◆ 事業者

● 青少年が携帯電話などでインターネットを利用する場合には、フィルタリングサービス（※）を設定しなければなりません。（但し、保護者の申出がある場合を除く。）

※フィルタリングサービス…有害なウェブサイトを青少年に見せないように制限するサービス

◆ 保護者

● 青少年が利用する携帯電話などを購入する場合、その旨を事業者に出なければなりません。
● パソコンや携帯電話、携帯ゲーム機、インターネット対応テレビなどを使って青少年がインターネットを利用する場合には、フィルタリングソフトを利用するなど適切に管理しなければなりません。



平成 22年度 予算

キーワード
「あれもこれも」ではなく
「あれかこれか」
選択と集中へ

国の動向

一昨年のアメリカ発の金融危機に端を発した深刻な景気低迷の中、政権交代に伴う「コンクリートから人へ」を基本理念とした公共事業の大幅な縮減、様々な政策転換、制度改革が予定されています。

国の地方財政対策では、地方税収等が引き続き落ち込み、社会保障関係経費の自然増や公債費が高い水準で推移することにより、過去最大の財源不足が生じると見込まれています。

このため、政府は「平成22年度予算編成の基本方針」で「地域ことは地域で決める」という地域主権」改革の第一歩として地域の自主財源の充実、強化を図るために地方交付税を1.1兆円増額しました。

地域主権

自己決定・自己責任

自主財源に乏しい本市が「地域主権」を担うにふさわしい自立した、そして、持続可能な都市として成長していくために、将来世代に過度の負担を残すことのないよう「財政規律」を重んじた市政運営を進めることが肝要です。

これからは、「あれもこれも」ではなく「あれかこれか」の『選択と集中』をキーワードとして、市民が真に望む「市民満足度」の高い施策を優先して進めていくことが重要です。

選択と集中

事業の選択と集中は「新市まちづくり計画」に掲げた、合併特別債事業についても例外ではなく、優先順位を考慮した上での見直しが必要です。

平成22年度予算においては市民の生活道路である市道整備に対する特別債事業を優先し、これまで県の支援事業として進めてきた「新市連絡道路」及び「造谷地内主要幹線道路」の2路線について、県等関係機関と協議・見直しをしていく年度として予算措置の凍結を行いました。

「いのちと暮らしの先進都市」の実現に向けて

今年度の予算編成は、行政評価の実施や既存経費について課ごとに予算要求総枠を配分する「枠配分方式」を引き続き実施し、徹底したな事務事業等の見直し及び不要不急な事業の先送りを行い、合併特別債や再編交付金等の特定財源を活用してできる限り市民の期待・要望に心えられるよう重点的かつ効率的な財源配分を行いました。

「いのちと暮らしの先進都市」の実現に向けて、教育・福祉の充実、道路・環境などの生活基盤の充実、地域ブランドを高め、地域活性化に資するための産業の振興などに重点的に取り組み、市民の皆さんが安全・安心に暮らすことができるまちづくりを目指しました。

主な事業をピックアップ

一人ひとりの健康と安心を支える地域づくり



- 母子保健事業 45,550 千円
- 民間保育所低年齢児保育体制緊急整備事業 14,099 千円
- 放課後児童健全育成事業 3,500 千円
- 子育てサポーター派遣事業 3,002 千円
- 子育て支援金支給事業 5,000 千円
- 予防接種事業 45,202 千円
- 健康増進事業 97,270 千円
- 自殺対策緊急強化事業 754 千円
- 高齢者生活支援事業 3,223 千円
- 地域ケアシステム推進事業 6,900 千円
- 住宅手当緊急特別措置事業 6,523 千円
- 地域生活支援事業 35,267 千円
- 乗合自動車運行事業 11,988 千円



個性と多様性を尊び、地域文化をはぐくむひとづくり

- (仮称)文化複合施設基本計画策定事業 9,136 千円
- 公民館運営事業 9,677 千円
- 学校施設適正配置計画策定事業 1,045 千円
- 学校給食センター整備事業 996,760 千円
- 小学校耐震補強及び大規模改造事業 57,855 千円
- 鉾田北中学校校舎改築事業 9,450 千円
- サイクル交付金事業 62,230 千円
- のびのび児童生徒推進事業 22,369 千円
- 英語指導事業 21,677 千円
- 特別支援教育支援員事業 6,871 千円
- 文化財保護・啓発事業 2,327 千円
- スポーツ振興事業 6,852 千円



次代の農業を中心とした力強い産業づくり

- 地域資源付加価値向上事業 3,736 千円
- 農業振興事業等 68,328 千円
- 園芸振興事業 13,650 千円
- 営農支援指導事業 22,926 千円
- 鉾田うまかつフェスタ開催事業 10,583 千円
- 地域農業確立推進事業等 7,403 千円
- 地域再生発見PR事業 2,522 千円
- 観光資源魅力向上事業 15,651 千円
- 水産業振興事業 3,698 千円
- 畜産業振興事業 17,065 千円
- 商工業振興事業 28,353 千円
- 消費者行政活性化基金事業 4,353 千円
- 職業相談室管理運営事業 2,314 千円

自然を感じる快適で安全な生活空間づくり



- 温室効果ガス排出抑制事業 705 千円
- リサイクル推進事業 66,659 千円
- 交通安全施設設置事業 10,002 千円
- 消防施設整備事業 61,913 千円
- 災害対策事業 3,137 千円
- 上水道整備事業 721,855 千円
- 浄化槽整備事業 56,834 千円
- 公共下水道整備事業 671,887 千円
- 農業集落排水施設整備事業 573,694 千円
- 市道整備事業 1,057,516 千円
- 農道整備事業 59,901 千円
- 市道維持補修事業 102,341 千円
- 地籍調査事業 56,364 千円

市民を主役とする協働のまちづくり



- まちづくり推進事業 1,526 千円
- 男女共同参画推進事業 163 千円
- 人権教育事業 406 千円
- 相続人代表者調査事業 9,778 千円
- 次期評価替の準備事業 10,574 千円

一般会計予算174億7,300万円

既存経費を10%削減 事業の「選択と集中」を図る!



平成22年度予算は、景気低迷による市税等の減収など厳しい財政状況を踏まえ、目的を達成した事業等の縮小・廃止及び既存経費の10%削減を行い、「真に市民が求める効果的な事業」を厳選して限られた財源の有効活用を図りました。

一般会計 ▶▶▶▶▶ 歳入

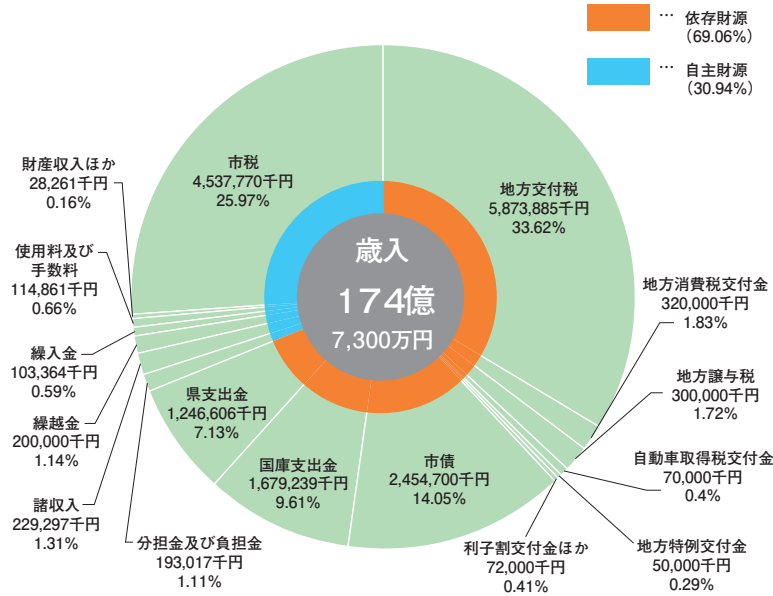

歳入 市の自主財源は約3割

歳入は、市税など自前で調達できる「自主財源」と、主に国や県などからの補助金や地方交付税、市債(市の借金)など自前で調達できない「依存財源」に分けられます。この自主財源が多いほど、行政活動の自主性と安定性が確保されます。銚田市の自主財源は全体の約30%にとどまっている状況です。

新年度予算は、景気低迷の影響により市税全般や地方譲与税の減収、自動車取得税交付金をはじめとする各種交付金の減収を見込み、増収要因として、普通交付税や地方交付税の振り替えによる臨時財政対策債などの増を見込み、歳入合計で前年度比0.1%の増となっています。

一般会計 ▶▶▶▶▶ 歳出

議会費	155,585千円
総務費	1,600,135千円
民生費	5,038,516千円
衛生費	2,068,024千円
農林水産業費	751,976千円
商工費	108,823千円
土木費	1,498,114千円
消防費	972,579千円
教育費	2,576,912千円
災害復旧費	1,051千円
公債費	2,202,175千円
諸支出金・予備費	499,110千円

歳出に占める「義務的経費」が高くなるほど硬直した財政となります。銚田市は、歳出に占める「義務的経費」の割合が約46%となっています。

今年度の予算は、扶助費や公債費等の「義務的経費」の恒常的な伸びや公共下水道特別会計等への繰り出しの増額に対応するため、職員定数の削減による人件費の減や補助費等の既存経費の削減を図り前年度比0.1%の増に止めています。

歳出 職員数を減らし人件費を削減

「性質別」と「目的別」の2つのグラフは、共に一般会計の歳出を表したグラフです。目的別歳出では、行政サービスの水準や行政上の特色などを知らなければなりません。性質別歳出には、「義務的経費」、「投資的経費」、「その他の経費」があり、職員の給与(人件費)や、児童手当・生活保護費(扶助費)などのように法律などで支出が義務づけられているものや、道路や学校などを作るときに借りたお金の返済金(公債費)を「義務的経費」と言い、道路新設や学校建設などハード事業によって行政水準の向上につながる経費を「投資的経費」といいます。

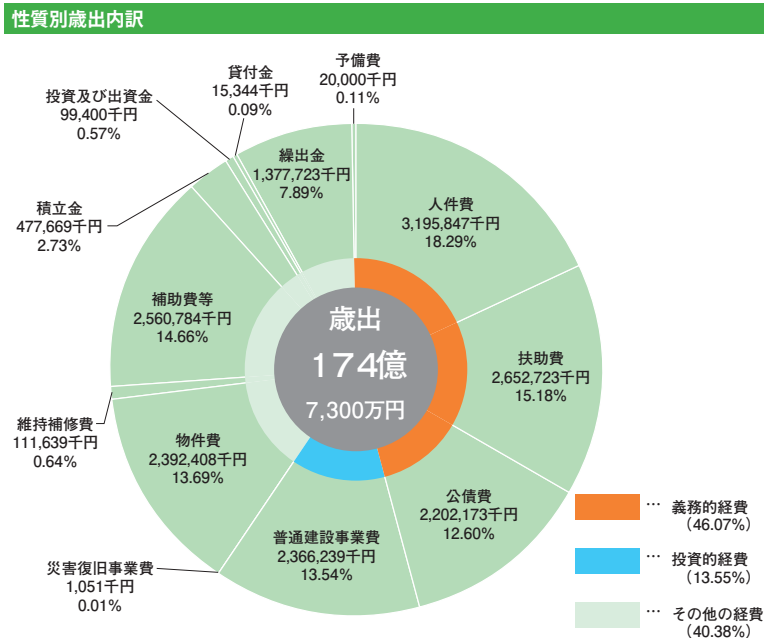

地方債・基金残高

市債残高は、地方交付税の振り替えによる臨時財政対策債の発行が見込まれ増加傾向にあります。基金については、将来の負担に対応すべく、原則、取り崩しは行わず積立の強化を図っています。

基金(貯金)残高推移		市債(借金)残高推移	
H17年度決算額	約31億円	H17年度決算額	約282億円
H18年度決算額	約46億円	H18年度決算額	約291億円
H19年度決算額	約53億円	H19年度決算額	約288億円
H20年度決算額	約61億円	H20年度決算額	約287億円
H21年度見込額	約74億円	H21年度見込額	約295億円
H22年度見込額	約78億円	H22年度見込額	約305億円

特別会計・企業会計

特別会計・企業会計予算合計は前年度比1.2%減の142億6,413万となっています。公共下水道事業特別会計では、17.3%の増となっていますが、これは水処理センター建設などの工事によるものです。

特別会計・企業会計	予算額 ※ () は前年度比	
国民健康保険特別会計	7,402,344千円 (△2.3%)	
老人保健特別会計	5,534千円 (△60.5%)	
後期高齢者医療特別会計	406,873千円 (+0.1%)	
介護保険(保険事業勘定)特別会計	3,177,098千円 (+1.5%)	
介護保険(サービス事業勘定)特別会計	10,801千円 (+5.9%)	
農業集落排水事業特別会計	693,056千円 (+2.6%)	
公共下水道事業特別会計	717,103千円 (+17.3%)	
水道事業会計	収益的支出	1,129,466千円 (△0.4%)
	資本的支出	721,855千円 (△18.3%)

鉾田が沸いた2日間！



3月14日、鉾田で19年ぶり2回目の「NHKのど自慢」が開催されました。その前日行われた予選会や本番の前後など、テレビでは観ることのできない数々のエピソードがありました。放映されたのは、45分間ですが、会場となった鉾田総合公園体育館では、13日・14日の2日間、熱気につつまれました。

■体育館に特設ステージ

予選会前日、アリーナを横に使用して特設ステージが完成しました。音響や照明用の巨大なやぐらは5ヶ所、用意された座席数も約1200席。会場設営、機材の搬入、駐車場の準備などNHK職員と市職員が携わり、3日間かけて予選会に間に合わせました。

■予選会〜250組が熱唱！

本番前日の13日午後1時、出場希望1060組から当選した250組による予選会が行われました。会場に用意された座席は出場者の応援団で埋め尽くされ、熱気あふれる中、係員からの説明を受け、予選会が始まりました。

本選への出場は40秒の勝負。本番のように生演奏にあわせステージ上で歌います。歌い終わると、すぐに次の方へマイクを渡し、舞台上に用意されたテーブルの前でNHKの担当者や徳田章アナウンサーの質問に答えます。審査は、別室に用意されたモニターを通して行われるため、出場者も観客も審査の様子を伺い知ることはできません。大勢の面前、それも生バンド演奏ということもあり、緊張のせいか歌いだすところがずれてしまったり、歌詞を間違ってしまったて歌がストップしてしまう方も。しかし、出場者は思い思いのコスチュームを身にまとい、観客を楽しませてくれました。予選は、午後5時ごろまで3回の休憩を挟みながら250組の熱演が繰り広げられました。

審査発表までの約1時間を利用して、カラオケ大会も行われました。予選で緊張のあまり思うよう



に歌えなかったり、歌い足りなかった人たちが、その思いを晴らすかのように熱唱が繰り広げられました。そして、いよいよ審査発表。緊張が高まる中、徳田章アナウンサーが登場。1組ごとに名前を呼びあげました。名前を呼びあげられた方は、その場で万歳したり、抱き合ったり本選出場を祝っていました。その後、本選出場者は夜の10時頃まで面接と音合わせを行いました。

予選会が行われていた一方では、NHKに親しんでもらおうと来場者を対象に「ふれあい隊」と称する見学ツアーも行われテレビカメラや音響設備、中継車などを見学し、テレビカメラを実際に操作することもできました。

■本番

本番の朝、出場者は7時50分に会場に集合してリハーサルや音合わせを行いました。午前11時、開場の扉が開き続々と観覧者が押し寄せました。会場一番のりは、朝6時50分とか。応援用のうちわや横断幕を持った方の姿も目立ちます。皆にこにこしています。お年寄りから子どもたちまで皆いい笑顔をしています。

午前11時45分、会場は、テレビの前のお茶の間より一足早く開演となりました。はじめに主催者として、鬼沢保平市長、NHK水戸放送局山口潔局長から挨拶がありました。「皆さんの当りハガキを引いたのは私です」と鬼沢市長が挨拶すると、すかさず山口局長も「皆さんの当りを決めたのは鬼沢市長さんですが、会場を鉾田に決めたのはNHKです」と笑いが起こる一幕もありました。次に徳田章アナウンサーが登場し、バックバンドの紹介や合格の鐘をならす方が紹介され、その方が審査しているのではなく、別室で違う方



■放送終了後

チャンピオンに輝いた米川真里絵さんは、ご褒美として優勝曲の「三日月」をフルコーラスで熱唱。ゲストの鳥羽一郎さんと多岐川舞子さんもそれぞれ2曲披露してくれました。

20組の出演者たちは、控室に戻り、感想発表を行いました。「一生の思い出になりました」、「昨日は2時まで眠れませんでした」、「歌には凄くパワーがあると感じました」などなど。そしてNHKから合格者に特別賞、参加者全員にチャンピオン桶のミニレプリカが手渡されました。のど自慢総括ディレクターから「日本一素敵な皆さんでした」との言葉が贈られ、最後に皆で万歳三唱をして解散となりました。

105の国と地域に放映された「NHKのど自慢」。日本全国、海外にまで『鉾田』の名前が紹介されました。合併して5周年。これからも皆が幸せに、そして元氣なまち鉾田になれるよう更なる飛躍が期待されます。



が審査していますと教えてくれました。そして出場者が入場し、緊張が高まるなか、12時15分「♪キン・コン・カアーン」とおなじみの鐘の音が会場に響きわたりました。リハーサルの甲斐もあり、皆堂々と自慢の喉を披露。45分間の生放送はあつという間に終了しました。番組を盛り上げた出場者はもちろん、秒単位で番組を進めるスタッフの連携も素晴らしいものでした。



メロン・アールスメロン・トマト・イチゴ 県青果物銘柄産地指定！

市内の農産物4品目(6産地)が県青果物銘柄産地の再指定を受け、3月16日、鉦田合同庁舎で指定証の交付式が行われました。販売金額や市場単価、品質管理体制など厳しい要件をクリアしたものが県から「銘柄産地」として指定され、3年ごとに更新が行われます。【今回、再指定を受けた青果物】メロン(旭)、抑制アールスメロン(旭)、メロン(鉦田大洋)、抑制アールスメロン(鉦田大洋)、イチゴ(鉦田大洋)、夏秋トマト(鉦田大洋)

「大洗鹿島線に 乗ってのんびり ウォーク2010」

2月27日、大洗鹿島線利用促進キャンペーンの一環として「大洗鹿島線のんびりウォーク2010」(大洗鹿島線を育てる沿線市町会議主催)が行われました。当日は大雨により、申込者300名のうち参加できない方が多くいらっしゃいましたが、悪天候の中でも約70名が参加しました。

参加者は徳宿駅から新鉦田駅までのコースを歩き、途中、苺狩りやJA直売所などろうでのショッピングも楽しみました。



家庭教育学級全体研修会開催！

2月26日、鉦田中央公民館で「鉦田市家庭教育学級全体研修会」(教委主催)が開催されました。

研修会は、旭西小、当間小、野友小の各家庭教育学級の代表者から事例発表が行われた後、茨城大学名誉教授の中原弘之氏を講師に迎え「自ら学ぶ意欲と強くたくましい心を育てる家庭教育」と題して講演も行われました。家庭教育学級は、市内全ての幼稚園、小中学校に設置され保護者たちにより家庭教育の勉強会や研修など様々な取組みがなされています。



3月議会 定例会

～新議長
副議長
選出～



高野隆徳 議長



小泉茂尋 副議長

平成22年第1回鉦田市議会定例会が開催されました(3/2～3/18)。鬼沢市長から平成22年度の市政運営について『『市民協働』の視点に立ち、行財政改革の推進、教育・福祉の充実、農業を中心とした産業の振興、道路や環境等の生活基盤整備を進め、『いのちとくらしの先進都市』の実現に向けて邁進する』と所信表明があり、新年度予算のほか条例の制定など32議案と、議会から議員提案として1議案が提案されました。審議の結果、全議案とも可決されました。

また、今定例会では、最終日に議長・副議長選挙が行われ、議長に高野隆徳氏、副議長に小泉茂尋氏が選出されました。



3/7 茨城空港開港式(茨城空港ターミナルビル)



3/6 東関東自動車道水戸線開通式



3/6 開港記念イベントとして開催された「空の市」(空港敷地内)

IBARAKI AIRPORT 開港！

3月11日、茨城空港が開港しました。開港に先立ち、空港へのアクセス道路として期待される東関東自動車道水戸線(茨城空港北IC～茨城町JCT間8.8km)が開通。開港記念として各種イベントも行われました。

3月7日に行われた茨城空港開港式で橋本知事は「海外では航空需要が急激に伸びている。首都圏第3の空港として大いに期待している」と挨拶。韓国・アジアナ航空の レオナドニル 玄 東實日本地域本部長は「地方空港の一つとしてとらえてはいない。成功させ、皆さんの期待や心配に応えたい」と祝辞を述べました。

茨城空港ターミナルビルには、売店内に鉦田ブランドコーナーや鉦田・行方・小美玉各商工会によるテナント「スカイアリーナ」も出店されており、人・もの・情報の交流拠点としても期待がよせられています。

まちの
話題

T
O
P
I
C
S



第4回福祉まつり開催！

3月6日、大洋公民館で「広げよう ふれあい・支えあいの輪」をテーマに第4回福祉まつり（同実行委員会・市社協主催）が開催され、約2千人の市民やボランティアが参加しました。生バンド演奏やよさこいソーランなどの出演、各種模擬店、こども広場など盛りだくさんの内容で、公民館がまるごとおまつり広場となりました。午後からは第2部として多岐川舞子さんの歌謡ショーも催されました。

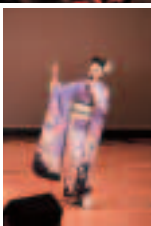

新学期に向け 全小中学校へ 交通安全 のぼり旗寄贈

～銚田地区
交通安全協会～



3月25日、銚田地区交通安全協会の大川瀧男会長と銚田警察署の関口一正交通課長が市教育委員会を訪れ、交通安全を呼び掛けるのぼり旗を寄贈されました。同協会では、毎年、新入学児童に対し、交通安全啓発用品を寄贈されていますが、今年は、市内の児童生徒の交通安全に役立ててほしいと同協会に寄付金が寄せられていたことから、交通安全啓発用品のほか、春の全国交通安全運動及び小中学校の新学期を迎えるこの時期に、子どもたちの交通事故防止を図るため、のぼり旗120本が各小中学校へ贈られることになりました。

Community & Communication
HOKOTA

完成！ 住民力の 結集道路 300m



3月20日、寄居区で“住民手造りによる道路”「寄居区中間道路（総延長300m）」が完成しました。

昨年3月に第1期工事として180mが整備され（昨年4月号で掲載）、今年は第2期工事として120mの工事が行われ完成の運びとなりました。碎石とヒューム管は市役所から提供してもらい、他の木材や土などの準備から、隣接地権者の同意も寄居区で行いました。工事は、3月13日と20日の2日間にわたって実施され、男性陣が道路整備、女性陣が炊き出しを担当し、区民総出の大仕事となりました。午後からは完成祝賀会も行われました。

寄居区長の富田良さんは「今まで水路3本により道路が分断され、車の通行ができませんでした。今回、地区の皆さんの意思が結集し、地権者の協力もあって完成させることができました。感無量です」と語ってくれました。



生命の大切さ、 不思議さを実感。

～鮭の稚魚放流～

3月、10の小中学校などで鮭の稚魚放流が行われました。

鮭の卵がふ化する様子を観察し、稚魚の放流を通して河川浄化の大切さを理解してもらおうと、市内の市民団体「西台虹の友」（市村はつゑ代表）が呼びかけ、希望のあった学校に鮭の有精卵が届けられ、昨年12月から子どもたちが飼育・観察を行ってきました。放流は、銚田川・巴川で行われ、子どもたちは「元気でなー。頑張れよ。大きくなって帰ってこいよ」などと呼びかけ、大きく手を振って見送りました。

稚魚が成長し戻ってくるまでには3年から4年かかりますが、今年、北浦と利根川をつなぐ常陸川水門（逆水門）に魚道ができることから、戻ってくる可能性がさらに高まっています。

【実施団体】旭東小・旭北小・旭西小・徳宿小・当間小・青柳小・巴第一小
銚田南中・平沼石油店（市民参加）・銚田学区生涯学習推進会議



協働のまちづくりを担う！

3月20日、銚田中央公民館で、市民がまちづくりについて学ぶ「ほこた塾」第10期の最終講座と卒塾式が行われ吉田俊郎塾長から塾生41人に修了証が手渡されました。最終講座では、塾生が「高齢者・デマンド・介護」、「エコ関係・地域おこし」、「まちづくり・ひとづくり」の3つのテーマに分かれてグループ発表が行われ、茨城大学長谷川幸介准教授が総括し、同塾を主催する銚田市まちづくり推進会議会長の鬼沢市長が講評を行いました。卒塾式では、塾生が一人一人、参加した感想や抱負を述べ、今後のまちづくりへの誓いを新たにしていました。



ひょうたんの魅力に迫る！

～銚田ひょうたん愛好会～

3月2日から5日間、銚田中央公民館で銚田ひょうたん愛好会（鬼沢淳会長）による展示が行われ、7種類のひょうたんに絵や色とりどりの装飾がなされたものや、つるの形に細工されたものなど約40点が来館者たちの目を楽しませました。「銚田ひょうたん愛好会」の看板も、7種類のひょうたんの種を組み合わせで作成されていて訪れた人々を驚かせていました。ひょうたんには、大小さまざまな品種があり、長さが5センチくらいの極小千成から、2メートルを超える大長などがあり、会員たちは様々な趣向を加えて制作に取り組んでいます。同会副会長の湯上忠義さんは「また、来年も開催し多くの人たちにひょうたんの面白さを知ってもらいたいです」と話してくれました。

▲種で作成された文字

SPORT

銚田市近郊中学校男子バレーボール大会



3月7日、銚田総合公園で銚田市近郊の中学校16チームが参加して男子バレーボール大会（銚田市体育協会主催）が行われました。優勝した高松中は、2年連続2回目の優勝で、白熱した試合となりました。

【大会結果】

優勝：高松中 / 準優勝：勝田二中 / 3位：那珂湊中 / 3位：勝田一中

第4回銚田杯中学校女子バレーボール大会



3月6日、銚田総合公園で銚田市近郊の中学校が参加して女子バレーボール大会（銚田市体育協会主催）が行われました。20校が参加し、旭中は、本大会初の上位入賞となりました。選手達は、懸命

にボールを追いかけ、各試合とも熱戦が繰り広げられました。前回より会場も広くコート数も増え、活気のある大会となりました。

【大会結果】優勝：神栖一中 準優勝：旭中 3位：大洋中 3位：銚田北中

第9回ほこたオープン卓球大会



3月14日、銚田二高で卓球大会（銚田市卓球連盟主催）が行われ中学・一般から514名が参加しました。市内中学生も多数参加し、好成績を収めました。

【大会結果】（敬称略）▽中学男子 / 優勝：石橋佳祐（波崎二） / 準優勝：小見真（大洋） / 3位：飯塚翼（大洋） / 3位：栗山涼太（銚田南）▽中学女子 / 優勝：野澤美咲（神栖二） / 準優勝：正木里歩（鹿野） / 3位：林冴子（神栖二） / 3位：前川紗也加（麻生）▽一般男子 / 優勝：下矢田隆 / 準優勝：島田健 / 3位：高林祐樹 / 3位：北林秀則
▽一般女子 / 優勝：加藤志歩 / 準優勝：鈴木来夢 / 3位：糸賀洋子 / 3位：瀧口裕美子

第5回大洋柔道杯柔道大会



市内選手上位入賞者（敬称略）

男子◇幼年の部 優勝：清宮麻央 / 準優勝：羽成亨太◇小1の部 3位：岩淵礼◇小4の部 3位：萩原彩斗◇小5の部 / 3位：鈴木隆将◇小6の部（50kg級）準優勝：中島敬征◇小6の部（50kg級）優勝：小野瀬優人 / 3位：米川裕貴◇中1の部（50kg級）3位：根崎秀 / 3位：鎌田修也 / （60kg級）準優勝：菅谷将平 / 3位：尾島健斗 / 3位：福井智之 / （60kg級）優勝：菅谷剛◇中2の部（55kg級）準優勝：根本陵我 / 3位：石津裕基 / （65kg級）準優勝：大槻祐也 / （65kg級）3位：関根和輝 / 女子◇小1の部 3位：米川藍◇小3の部 3位：米川夢々◇小4の部 準優勝：清水美希◇小5・6の部（45kg級）準優勝：米川舞彩◇中2の部（52kg級）優勝：中島蘭李

第4回銚田杯中学生インドアソフトテニス大会



2月20・27日、銚田総合公園で第4回銚田杯中学生インドアソフトテニス大会（銚田市体育協会主催）が開催され、女子個人・団体、男子団体（雨天のため団体のみ）が行われました。

【大会結果】（敬称略）▽女子個人 優勝：嶋田・兼平 / 準優勝：石田・池田 / 3位：平井・関本 / 3位：飯泉・中屋▽女子団体 優勝トーナメント 優勝：西郷一中 / 2位トーナメント優勝：瑞穂中 / 3位トーナメント優勝：旭中▽男子団体 優勝：埼玉選抜 / 準優勝：松山中 / 3位：泉丘中 / 3位：榛松中・広島中

銚田市体育協会スポーツ賞・功労賞表彰

問 銚田市体育協会 ☎32-4263（日・月・火定休）

■大会の名称はスペースの関係上省略して記載しています。

スポーツ賞（個人の部） 敬称略

- | 種目 | 氏名 | 所属 | 主な大会 |
|------|-------|----------|----------------|
| ○柔道 | 米川舞彩 | （諏訪小） | 全国小学生学年別大会県予選 |
| | 野澤ゆかり | （木更津総合高） | 千葉県高校大会 |
| | 中島蘭李 | （大洋中） | 県中学新人体育大会 |
| | 野澤ゆかり | （木更津高） | 千葉県高校大会 |
| ○陸上 | 平沼翔太 | （諏訪小） | 全国小学生陸上競技交流会 |
| | 青木颯斗 | （南中） | 県中学体育大会 |
| | 山崎宏樹 | （南中） | 県中学体育大会 |
| | 濱崎大地 | （南中） | ジュニアオリンピック競技大会 |
| | 戸島賢人 | （一高） | 県高校新人体育大会 |
| | 高野真一 | （一高） | 国民体育大会 |
| | 平沼清一 | （一高） | 県高校新人大会 |
| ○空手 | 中村太郎 | （一高） | 県高校新人体育大会 |
| | 米山結輝 | （一高） | 県高校新人体育大会 |
| | 楠 理久 | （東小） | 全日本少年少女選手権大会 |
| ○水泳 | 石田佳奈 | （北小） | 小・中学全国選手権大会 |
| | 高野竜馬 | （南中） | 関東中学体育大会 |
| ○卓球 | 白井崇大 | （南中） | 関東中学体育大会 |
| | 石崎慧太 | （南中） | 関東中学体育大会 |
| | 小室吉弘 | （南中） | 関東中学体育大会 |
| | 額賀名花 | （二高） | 関東高校大会 |
| ○剣道 | 川津穂波 | （一高） | 県高校勝抜き大会 |
| | 根本樹 | （守谷高） | 関東高校大会 |
| ○弓道 | 田山成美 | （一高） | 国民体育大会 |
| ○スキー | 給前友貴 | （南中） | 全国中学大会 |
| | 山口奈々 | （南中） | 全国中学大会 |
| ○野球 | 中島大樹 | （南中） | リトルシニア関東連盟秋季大会 |
| | 水野寿樹也 | （南中） | リトルシニア関東連盟秋季大会 |
| | 石田文洋 | （旭中） | リトルシニア関東連盟秋季大会 |
| | 山田章太郎 | （旭中） | リトルシニア関東連盟秋季大会 |
| | 名取黎 | （旭中） | リトルシニア関東連盟秋季大会 |
| | 斉藤史明 | （大洋中） | リトルシニア関東連盟秋季大会 |
| | 小沼弘樹 | （土浦日大高） | 全国選手権茨城大会 |

○ソフトテニス

- 山崎哲（二高） 関東高校大会
- 永井広樹（二高） 関東高校大会
- 飯島岬（二高） 関東高校大会
- 小沼幸弘（木更津総合高） 千葉県総合体育大会
- 大場吉博（土浦三高） 関東高校選手権大会県予選会
- 鬼澤真（市ソフトテニス連盟） 日本マスターズ2009富士山 静岡大会
- 高野隆之（市ソフトテニス連盟） 関東選手権大会
- 中根由香莉（大洋中） 関東中学体育大会
- 菅谷麻有（大洋中） 関東中学体育大会

○ソフトボール

- 田口秀佳（南中） ジュニアオリンピック都道府県対抗全日本中学生大会
- 方波見郁奈（南中） ジュニアオリンピック都道府県対抗全日本中学生大会
- 橋本珠美（旭中） ジュニアオリンピック都道府県対抗全日本中学生大会

○ラグビー

- 白石貴久（清真学園高） 全国高校選抜大会
- 井坂健人（清真学園高） 全国高校選抜大会

○バスケットボール

- 内山峻矢（常盤大高） 関東高校新人大会県予選
- 小沼恒平（常盤大高） 全国高校総合体育大会県大会

○バレーボール

- 伊東菜奈実（土浦日大高） 全国高校総合体育大会全日本高校女子選手権

○ライフセービング

- 米川舞彩（諏訪小） ジュニアライフセービング競技会

スポーツ賞（団体の部）

- | 団体名 | 主な大会 |
|----------------|------------------|
| 銚田空手スポーツ少年団 | 小・中学全国選手権大会 |
| 銚田南中学校ソフトボール部 | 関東中学体育大会競技大会 |
| 旭中学校ソフトボール部 | 県中学新人体育大会 |
| 大洋中学校女子ソフトテニス部 | 県中学新人体育大会 |
| 銚田一高女子弓道部 | 県高校春季大会兼関東予選会 |
| 銚田一高女子剣道部 | 全国高校大会県予選会 |
| 銚田二高女子ソフトテニス部 | 全国高校選手権大会県予選会 |
| 銚田一高男子陸上競技部 | 全国高校総合体育大会北関東予選会 |
| さくらクラブ | 関東家庭連合バレーボール大会 |

功労賞（個人の部） 敬称略

- | 氏名 | 所属 |
|------|---------------|
| 遅塚裕子 | （銚田市バドミントン連盟） |



はかりの定期検査

問 市役所産業経済課 ☎ 33-2111 (内線 1164・1165)

商取引や各種証明に使用する計量器は、2年に1度の定期検査を受けなければなりません。該当する方は必ず受検してください。

日程 4/23 (金)、26 (月)、27 (火)
時間 10:30～12:00、13:00～15:00

場所 銚田市役所 庁舎東側車庫

検査対象計量器

- ・各種商店での商取引用
- ・薬局、病院の調剤用
- ・農産物、水産物の売買や出荷用
- ・商品の内容量および品質表示
- ・運送業の運賃算出用 (取次店も含む)
- ・貴金属商、つり掘
- ・保健所、病院、学校、幼稚園、保育所等の体重計
- ・法令等により公共機関への報告又は、統計などを目的として使用される計量器

持ち物・受検通知ハガキ

- ・手数料 (1台 520～3,000円程度)
- ・計量器 (分銅・オモリもお持ち下さい)

■計量士による巡回検査も実施していますので茨城県計量検査所にお問合せ下さい。

■受検日は茨城県計量協会から指定・通知されます。

■検査場所が変更になる場合があるので、受検通知ハガキを必ず確認して下さい。



検定証印

基準適合証印

家庭用計量器マーク

不動産公売を実施しました

問 市役所収納課 ☎ 33-2111 (内線 1173・1174)

2/9 (火)、銚田市単独による不動産公売を実施し、下記の結果となりました。

売却区分	公売物件	最高価申込額 (落札額)
H21-7	田	入札者なし
H21-8	田	入札者なし
H21-9	田	810,000円
H21-10	畑	完納により中止
H21-11	畑	完納により中止
H21-12	田	入札者なし
H21-13	田	入札者なし

春の山野草寄せ植作品展示

問 銚田市野草クラブ代表：野口 ☎ 32-3888

期間 4/20 (火)～25 (日) 9:00～17:00

場所 銚田中央公民館ロビー

募集します

河川愛護モニター

問 国土交通省霞ヶ浦河川事務所占用調整課 ☎ 0299-63-2419

申込締切 5/10 (月)

期間 H22.7.1～H24.6.30

応募資格 北浦付近在住の満20歳以上の方

■詳しくは、国土交通省霞ヶ浦河川事務所及び各出張所備え付けの応募要綱をご覧ください。

茨城県弘道館アカデミー事業「パソコンではがき作成&インターネット」

問 レイクエコー ☎ 0299-73-2300 F A X 0299-73-3925

日時 6/20 (日)、27 (日)、7/4 (日)、11 (日)、18 (日)
10:00～12:00 (全5回)

場所 レイクエコー

定員 25名

講師 堀口和美氏 (有限会社ピュアメイト)

受講料 4,500円 (初回到現金で支払う)

申込方法 電話又はF A X

ホームヘルパー養成研修 (2級課程)

問 百里サンハウス ☎ 0299-54-0029

申込締切4/30 (金)

研修期間 5/8 (土)～8/31 (火)

(このうち講習期間は19日間)

場所 百里サンハウス

受講資格 ホームヘルパー事業従事者、従事確定者、従事希望者

募集定員 40名程度

申込方法 申込書に現金を添えて百里サンハウスまで直接申し込むか、現金書留にて申込

費用 34,200円 (受講料・資料代として)

その他テキスト代として6,800円

申込先 〒311-3406

小美玉市下吉影2437-109

特別養護老人ホーム百里サンハウス

平成22年度農作業臨時雇標準賃金

問 市役所農業委員会 ☎ 33-2111 (内線 1251・1252)

1日雇作業

作業種別	料金	摘要
一般農作業	6,000円	1日8時間、食事なし、男女とも同額、その他必要な事項は、当事者間で協議

2請負作業

田の部

作業種別	料金	単位	摘要	
畦塗	50円	1m	ほ場条件は乾田を条件といたします。その他、ほ場等で特に勘案する必要のある地域については、当事者間で調整してください。	
水田耕起	5,000円	10a		
代かき (2度掛け)	8,000円	10a		
ロータリー耕起	10,000円	10a		耕起から代かきまで
コンバイン	20,000円	10a		カッター付刈取・運搬費含
田植機	8,000円	10a		苗別
調整乾燥	1,800円	60kg		生乾燥
調整乾燥	1,200円	60kg		おだ干

畑の部

作業種別	料金	単位	摘要
ロータリー耕	4,000円	10a	
深耕ロータリー	20,000円	10a	
プラウ耕	6,500円	10a	
深耕プラウ	18,000円	10a	60cm以上
硬板起し (サブソイラ)	4,000円	10a	
牛蒡 (空堀)	20,000円	10a	10a/1,600m
牛蒡 (空堀・土壌消毒・肥料散布)	23,000円	10a	
山芋 (空堀)	30,000円	10a	10a/1,000m
土壌改良剤散布	3,000円	10a	田・畑共通

これらの額は標準額ですので、契約においては、両方で諸条件等を勘案して決定してください。

茨城県弘道館アカデミー事業「季節ごとの寄せ植えを楽しもう～初夏の花と野菜編～」

問 レイクエコー ☎ 0299-73-2300 F A X 0299-73-3925

日時 5/16 (日) ①10:00～12:00
②13:30～15:30

内容 寄せ植えの仕方、水・肥料のやり方等

講師 ホームジョイ本田

受講料 2,000円 (材料費)

定員 ①②それぞれ30名

会場 ホームジョイ本田 潮来店ガーデンセンター

申込方法 5/6 (木) までに電話かF A Xで申込 (午前・午後の希望をお知らせ下さい)

■定員を超えた場合、抽選とさせていただきます。

鹿行手話講座

問 鹿行手話奉仕員養成委員会 越地：F A X 0299-72-2661
高木：F A X 0299-97-2966

手話によるコミュニケーションの技術・聴覚障害の関連知識を習得し、手話活動を行い得る手話奉仕員を養成します

日時 5/15 (土)～2/19 (土) 19:00～21:00

場所 潮来中央公民館

対象者 ①入門：初心者 (高校生以上)

②基礎：2009年度入門コース修了者又は手話の基礎がある程度できている方 (高校生以上)

■いずれも全30回

受講料 4,000円 (この他にテキスト代あり)

申込方法 受講当日、申込ください

(事前申込出来ません)

あなたの命を支えたい

うまいるぬちべん

美味いる命弁

高年齢者の健康管理食として!

糖尿病や高血圧などの食事療法に対応しています

職場へ・個人宅へ会議やイベントにお弁当1個から宅配!

野菜の牛肉巻 380キロカロリー 580円

ちらし寿司 355キロカロリー 500円

いばらき健康づくり支援店

主食・主菜・副菜のそろったバランスのよいお弁当です

美味しいプラス 株式会社 水戸市千波町759-1

お問合せ うまいるショップ (たきもとクリニック内) ☎0291-39-0505 AM8:30-PM4:30 (定休日 日・祝)

★キッズヒップホップダンス★生徒新規募集中!!

場所:小川文化センター2F(住所:小美玉市小川225)

日程:◆幼少キッズクラス (3歳～6歳) 土曜日 14:30～15:30

◆キッズヒップホップクラス (6歳～) 土曜日 13:30～14:30 土曜日 15:30～16:30 (経験者のみ)

月謝:幼少キッズクラス.....¥3,000- キッズヒップホップクラス.....¥4,000-

講師:KENTA/MARI ※各クラスの定員は15名まで。

体験レッスン 無料!! ※お一人様1回限り

お問い合わせ TEL:090-6162-0298

PC/Mobile → <http://www.ibaraki-dance.jp/dragonroad>

刈草をさしあげます

問 国土交通省霞ヶ浦河川事務所 銚田出張所 ☎ 32-3381

北浦の堤防において堤防点検のための除草作業で発生した刈草を無償でお分け致します。
 提供期間 春期：5月下旬～7月中旬（予定）
 秋季：8月下旬～10月中旬（予定）
 提供場所 申込時に確認下さい
 申込方法 所定の申込書に必要事項を記入して、銚田出張所にお申込下さい。
 申込期限 春期：5/31まで
 秋季：8/31まで
 申込書 霞ヶ浦河川事務所のホームページ又は銚田出張所で取得可
<http://www.ktr.mlit.go.jp/kasumi/>
 刈草の種類 春期：ロール状にする前の刈草とロール状にした後の刈草
 秋季：ロール状にする前の刈草のみ

銚田駅保存会車両公開イベント

問 銚田駅保存会（川津） ☎ 029-239-6735

日時 4/4（日）10:00～16:00
 場所 ほっとパーク銚田
 内容 キハ601・K R505車内公開、ライブ「ANAK」、鉄道ジオラマと鉄道模型運転「てとろ」体験運転、人カトロッコ「カバトロ」キハトロ体験乗車、とん汁サービス（先着順12:00頃）等
 再新の情報は <http://homepage3.nifty.com/hokota-station> をご覧下さい。

特設人権相談所開設
（予約不要・無料）

問 市役所社会福祉課 ☎ 33-2111（内線1566）

日時 4/15（木）10:00～15:00
 場所 銚田中央公民館
 内容 差別問題、家庭内の問題、金銭貸借、借地借家、近隣間のもめごと等の相談

百里基地音楽祭（無料）

問 航空自衛隊第7航空団広報班音楽祭係 ☎ 0299-52-1331
<http://www.mod.go.jp/asdf/hyakuri/>

申込締切5/16（日）
 日時 5/29（土）14:00～16:00
 場所 小美玉市小川文化センター
 出演 航空中央音楽隊
 応募方法 下記事項明記のうえ、往復ハガキ又は基地ホームページから応募する
 ・応募代表者の住所、氏名、電話番号
 ・応募者全員の氏名と年齢
 ■1枚で4名まで申込可（小学生以上）
 応募先 〒311-3494
 航空自衛隊第7航空団広報班音楽祭係

多重債務相談窓口開設（無料）

問 財務省関東財務局水戸財務事務所多重債務相談窓口 専用ダイヤル ☎ 029-221-3190（平日）

水戸財務事務所では、多重債務相談の窓口を開設しています。借金の返済でお困りの方、お電話下さい。秘密は守ります。

ビジネスマナー研修

問 日本電信電話ユーザ協会事務局 ☎ 0299-85-2894
 F A X 0299-83-4057

申込締切4/14（水）
 日時 4/21（水）10:00～16:30（受付9:30～）
 場所 鹿島商工会館3階
 内容 接客・電話対応マナー
 講師 岩下宣子氏
 募集人数 60名（定員になり次第締切）
 会費 ユーザ協会会員無料
 非会員（一人）5,000円（当日払い）
 申込方法 事業所名、住所、電話番号、F A X 番号参加者名を明記の上、F A X 又は電話で申込

借宿駐在所の統合廃止のお知らせ

問 銚田警察署 ☎ 34-0110

銚田警察署借宿駐在所は、平成22年4月1日に廃止になり、銚田警察署所在地に統合されます。借宿駐在所に対するこれまでのご協力ありがとうございました。以降、借宿駐在所管内の巡回連絡、パトロール活動等地域警察に関する事は、銚田警察署内の署所在地勤務員が行います。地域の皆様の安全、安心のお役に立てるよう、より一層の警察活動を推進いたします。

第3回いばらき看護職合同進学・就職説明会（予約不要・無料）

問 社団法人茨城県看護協会・茨城県ナースセンター ☎ 029-221-6900

日時 ○4/29（木）11:00～15:00
 つくば国際会議場
 ○5/9（日）11:00～15:00
 水戸プラザホテル
 対象者 高校生、看護職を目指す方、看護学生及びすべての看護職員
 内容 求人情報提供コーナー（各病院・施設の担当者）、看護職進学相談コーナー（各看護系大学・看護師等学校養成所の教員）茨城県ナースセンター登録・就職相談コーナー（ナースセンター専任相談員）

電話相談員養成講座

問 茨城いのちの電話事務局 ☎ 029-244-4722

申込締切5/7（金）
 受講資格 いのちの電話の趣旨に賛同し、24時間受信体制での活動に積極的に参加できる方。23歳～62歳まで。性別、学歴、職業は不問
 会場 つくば市周辺
 期間 2010年6月から約2年間

こども環境フェスティバル2010

問 霞ヶ浦環境科学センター環境活動推進課 ☎ 029-828-0961

日時 5/5（水）9:30～15:00
 会場 茨城県霞ヶ浦環境科学センター（土浦市沖宿町1853）
 内容 こども環境フォーラム、霞ヶ浦ウルトラクイズ、おもしろ科学教室、研究室の一般公開、体験教室（アクリルタワシ、竹とんぼ、投網、押し花など）、飲食コーナー

農業振興地域整備促進協議会の開催

問 市役所産業経済課 ☎ 33-2111（内線1162・1166）

平成22年度協議会の開催月を下記のとおり決定しました。農振地域の変更（除外・編入）を予定している方は、協議会開催時に合わせて、申請出来るように準備してください。

開催月	受付期間
6月	5/6～31
10月	9/1～30
2月	1/4～31

※農振地域から除外をする場合には、申請から除外証明が発行されるまでに約6ヵ月の期間が必要となりますので、早めに準備して下さい。
 ※不明な点等がありましたら、お問合せ下さい。

戸別所得補償モデル対策4月スタート

問 関東農政局茨城農政事務所食糧部計画課 ☎ 029-221-2186
http://www.maff.go.jp/j/seisaku/kobetu_hosyo/index.html

①水田利活用自給力向上事業
 水田で麦・大豆・米粉用米・飼料用米などを生産する販売農家・集落営農の皆さんに、主食用米と同等の所得を確保できる水準の支援を行います。

【交付単価】（10a 当たり）

- 麦：37,000円
- 大豆：36,000円
- 飼料作物：35,000円
- 新規需要米：80,000円
（米粉用・飼料用・バイオ燃料用米、w c s 用稲）
- そば、なたね、加工用米：20,000円
- その他作物：5,000円～15,000円
- 二毛作助成：15,000円

②米戸別所得補償モデル事業

【交付単価（全国一律）】（10a 当たり）

- 定額部分：15,000円
- 変動部分：22年度の販売価格が、過去3年の販売価格を下回った場合にその差額を基に算定

【交付対象者】

「生産数量目標」の範囲内で主食用米の生産を行った販売農家のうち、水稻共済加入者又は加入面積に満たない水稻共済未加入者は、21年度の出荷・販売の実績のある農業者

【交付対象面積】

主食用米の作付面積から、自家飯米・縁故米用に供される分として一律10アールを差し引いた面積

○共通事項

- 加入申込：4月～6月
- 支払時期：12月～3月

■交付金は国から加入者が指定した口座に直接支払います。

農業委員会からのお知らせ

問 市役所農業委員会 ☎ 33-2111（内線1251・1252）

相談日 4/9（金）

- 大洋総合支所 9:00～12:00
- 旭総合支所 13:00～16:00

内容 農業委員会に関する各種申請書の受付と審査

リサイクル買取
 金・プラチナ・切手・金券・骨董・勲章
 刀・ブランド品等をお持ち下さい。

 水戸店 水戸駅南口直進400m 駐車場ビル裏側
 029-303-1770 ホリティン水戸 南側

理容店のご利用安全安心の
 信頼の  マークの
 理容組合加盟店へどうぞ
 （全店賠償保険加入しております）
 銚田理容組合

広報ほこた 2010(H22)4月号
 編集・発行 (発行日 H22.4.3) 銚田市役所 総務課 秘書室 〒311-1592 茨城県銚田市銚田1444-1 ☎0291-33-2111 FAX0291-32-4443 mail:hisho@city.hokota.lg.jp
 市人口 (H22.3.1現在) 総数 51,542人 (前月比-43人) 男 25,891人 (前月比-9人) 女 25,651人 (前月比-34人) 世帯数 17,109戸 (前月比+1戸)

国際成人力調査 (PIAAC) 予備調査を実施します

問 国立教育政策研究所 ☎03-6733-6939

国際成人力調査は、成人が日常生活や職場で必要とされる技能(「成人力」)をどの程度持っているかを調べるOECD(経済協力開発機構)が進める国際比較調査です。国立教育政策研究所(文部科学省所轄)が調査実施の責任機関となり、民間の調査会社に委託して調査を実施します。

実施期間 平成22年5月～7月

対象者 無作為に抽出された16歳～65歳の方(対象者として選ばれた方には平成22年5月上旬に文書でお知らせします)

調査方法 民間調査会社の調査員が訪問し、調査実施の日時を調整します。調査は、対象者の希望に応じて在宅または住所の会場で調査員と1対1で実施します。

主催者 OECD(経済協力開発機構)、文部科学省、国立教育政策研究所

市民農園利用者募集中

問 市役所企画課 ☎33-2111 (内線1302)

利用資格 銚田市または近郊在住の方
 利用料金 3,000円/年(3/31までの年度契約)
 面積 1区画42㎡(6m×7m)
 農場に備えてあるもの
 鍬、スコップ、一輪車、まんのう 等

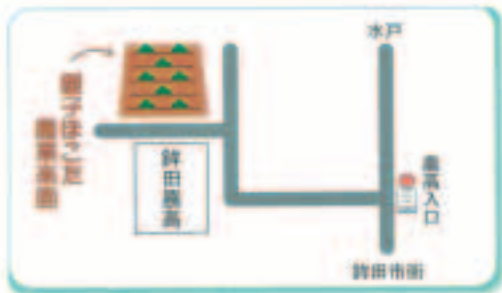

銚田農業高校第8回苗物市

問 銚田農業高校 ☎36-3329

日時 4/29(木) 9:30～11:30
 場所 銚田農業高校農場
 内容 苗の販売(ナス、ピーマン、キュウリ、スイカ、トマトなどの野菜苗とサルビア、マリーゴールド、ペチュニアなど草花苗) 焼き菓子等加工品販売
 ■数に限りがありますので売り切れの際にはご了承ください。



市立図書館休館日 4月

日	月	火	水	木	金	土
				1	2	3
4	5	6	7	8	9	10
11	12	13	14	15	16	17
18	19	20	21	22	23	24
25	26	27	28	29	30	

毎月開催しています！ 市民と市長の朝市トーク



3月1日、銚田市役所で行われた朝市トークでは銚田の歴史や農産物の加工等が話題となりました。

とき 4/5(月)大洋総合支所
 5/10(月)旭総合支所
 ※時間はいずれも8:15～9:15

問 市役所総務課秘書室 ☎33-2111(内線1211)

心配ごと相談

	旭	銚田	大洋
4月	8(木) 社協旭支所	22(木) 銚田中央公民館	
5月	27(木) 旭学供施設		13(木) 大洋公民館

弁護士相談(10:45～15:00) 予約制

一般相談(13:00～15:00) 2日前までに予約

問 銚田本所 ☎32-5831
 旭支所 ☎37-3571
 大洋支所 ☎34-5200

行政相談

4/14(水) 17:00～19:00
 銚田中央公民館

問 市役所総務課秘書室 ☎33-2111 (内線1211)

医療機関案内

茨城県救急医療情報システム

電話案内(24時間対応) ☎029-241-4199

インターネット <http://www.qq.pref.ibaraki.jp/>

携帯サイト <http://www.qq.pref.ibaraki.jp/kt/>

茨城子ども救急電話相談

毎日(18:30～23:30)

日曜日・祝日・年末年始(9:00～17:00)

☎029-254-9900(短縮ダイヤル#8000)

夜間小児救急診療所

毎日(20:00～23:00)

☎0299-82-3817

鹿嶋市宮中1998-2 鹿島保健センター内

中毒110番

つくば(9:00～21:00) ☎029-852-9999

大阪(24時間対応) ☎072-727-2499

日本中毒情報センター <http://www.j-poison-ic.or.jp/>

火災・緊急

警察・通報 110

火災・救急 119

一般の問合せ

銚田警察署 ☎34-0110

銚田消防署 ☎34-0119

旭出張所 ☎34-4119

大洋出張所 ☎34-5119

火災情報テレホンサービス ☎32-2119

防災無線を聞き逃した時は

防災無線テレホンサービス ☎34-8770

☎34-8771

休日診療

	電話番号	4月
北浦整形外科	33-2136	25
ハタミ病院	33-3158	18
銚田病院	32-3313	4・29
高須病院	33-2131	11

健康カレンダー

(4/3～5/3まで掲載)

問 旭保健センター ☎37-1411

銚田保健センター ☎33-3691

大洋保健センター ☎39-4866

事業名	場所(項目)	4月
乳児健診	銚田	14(水) (H21.12生)
育児相談	銚田	14(水)
	大洋	6(火)
幼児健康診査	銚田	1歳半健診 16(金) (H20.9生)
		2歳児歯科健診 2(金) (H19.9生)
	大洋	3歳児健診 13(火) (H18.12生)
機能回復訓練(リハビリ)	旭	6(火) (H18.10～12生)
	銚田	14・28(水)
	大洋	8・15(木)

精神保健事業

事業名	場所(時間)	4月
デイケア	銚田 (9:30～11:30)	9・16・23(金)
フリークラブ	旭 (9:30～11:30)	14(水)
	銚田 (9:30～11:30)	7・14(水)
	大洋 (9:30～15:00)	5・12・19・26(月)

献血にご協力ください

4/5(月)	10:00～16:00	ウイズ
4/16(金)	9:30～12:00	大洋保健センター
	13:30～16:00	カスミ大洋店

納税カレンダー

介護保険料	1期	納期限 4/30(金)
-------	----	-------------



平成22年度 市税等の納期一覧表

税目・料目ごとに納付額を記入し、納期限までに納入をお願いします。

	税目・料目	期別	納付額 (円)		納期限	
			税目・料目別	合計		
平成22年	4月	介護保険料	1期	,	,	4/30(金)
	5月	軽自動車税	全期	,		5/31(月)
		固定資産税	1期	,		
	6月	市・県民税	1期	,		6/30(水)
		介護保険料	2期	,		
	7月	固定資産税	2期	,		8/2(月)
		国民健康保険税	1期	,		
		後期高齢者医療保険料	1期	,		
	8月	市・県民税	2期	,		8/31(火)
		国民健康保険税	2期	,		
		介護保険料	3期	,		
		後期高齢者医療保険料	2期	,		
9月	国民健康保険税	3期	,		9/30(木)	
	後期高齢者医療保険料	3期	,			
10月	市・県民税	3期	,		11/1(月)	
	国民健康保険税	4期	,			
	介護保険料	4期	,			
	後期高齢者医療保険料	4期	,			
11月	国民健康保険税	5期	,		11/30(火)	
	後期高齢者医療保険料	5期	,			
12月	固定資産税	3期	,		12/27(月)	
	国民健康保険税	6期	,			
	介護保険料	5期	,			
	後期高齢者医療保険料	6期	,			
平成23年	1月	市・県民税	4期	,		1/31(月)
		国民健康保険税	7期	,		
		後期高齢者医療保険料	7期	,		
2月	固定資産税	4期	,		2/28(月)	
	国民健康保険税	8期	,			
	介護保険料	6期	,			
	後期高齢者医療保険料	8期	,			
3月	国民健康保険税	9期	,	,	3/31(木)	

※納付期限（月末が休日の場合は、その翌日となります。12月は27日）

※国民健康保険税・後期高齢者医療保険料・介護保険料の納期は、年金から特別徴収されない方の納期です。

問

銚田市役所
☎33-2111
() は内線番号

課税等

固定資産税について・・・税務課 (1181・1182)
市・県民税について・・・税務課 (1183・1184)
軽自動車税について・・・税務課 (1183・1184)
国民健康保険税について・・・保険年金課 (1121・1122)
後期高齢者医療保険料について・・・保険年金課 (1123・1124)
介護保険料について・・・介護保険課 (1577)

納入方法

収納課 (1172～1175)

納税は安全・便利な口座振替で！

☎ 市役所収納課 ☎ 33-2111 (内線1172)

取扱税目	○市県民税（普通徴収）○固定資産税○軽自動車税○国民健康保険税 ○介護保険料○後期高齢者医療保険料
申込手続	預金口座のある金融機関へ預金通帳及びその届出印を持参して備え付けの用紙でお申し込み下さい。※口座振替手数料は無料です。
振替開始時期	申し込んだ日の翌月以降の納期から自動的に引き落としさせていただきます。
口座引落しが出来なかったとき	「納付書」を市からお送りしますので、その納付書で納めて下さい。
取扱金融機関	○常陽銀行○筑波銀行○東日本銀行○水戸信用金庫○茨城県信用組合 ○かしまなだ農協○茨城旭村農協以上の各本店・支店○郵便局（全国）

市・県民税 国民健康保険税 後期高齢者医療保険料 についてのお知らせ（年金特別徴収）

☎ 市・県民税（市役所税務課） ☎ 33-2111 (内線1183・1184)

国民健康保険税・後期高齢者医療保険料（市役所保険年金課） ☎ 33-2111 (内線1121～1124)

現在、市・県民税、保険税（料）を年金からお支払いただいている方につきましては、平成22年度も引き続き年金から納めていただくこととなります。4月・6月・8月にそれぞれ納めていただく金額は、平成22年2月に納めていただいた税（料）の金額と同じ額になりますのでご確認下さい。なお、国保税と後期高齢者医療保険料については、年金からの天引きを中止したい場合、口座振替にすることができますので、ご希望の方はお問合せ願います。

介護保険料についてのお知らせ（年金特別徴収）

☎ 市役所介護保険課 ☎ 33-2111 (内線1576・1577)

平成22年度から特別徴収の各期別の保険料額がほぼ均等になります。

現在、保険料を年金からお支払いただいている方につきましては、4月・6月・8月の仮徴収額と10月・12月・2月の本徴収額に大きな差が生じている場合があります。

そこで、1年間を通じて保険料額ができるだけ均等になるように、6月以降の保険料額を調整し、平準化を図ります（4月の保険料額は、前年度2月の保険料額と同額にするよう決まっております変更できません。）。

ただし、前年と所得や世帯の課税状況に変動があった場合などは、均等にならなくなることもあります。

【保険料の平準化のイメージ】

例) 保険料年額 36,800 円の場合

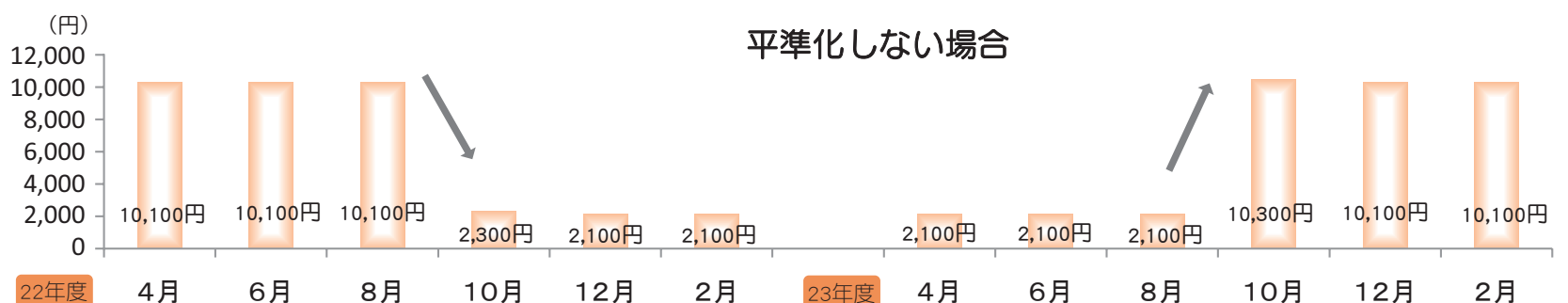

平準化しない場合は、前半（仮徴収）と後半（本徴収）の保険料に大きな差が生じます。

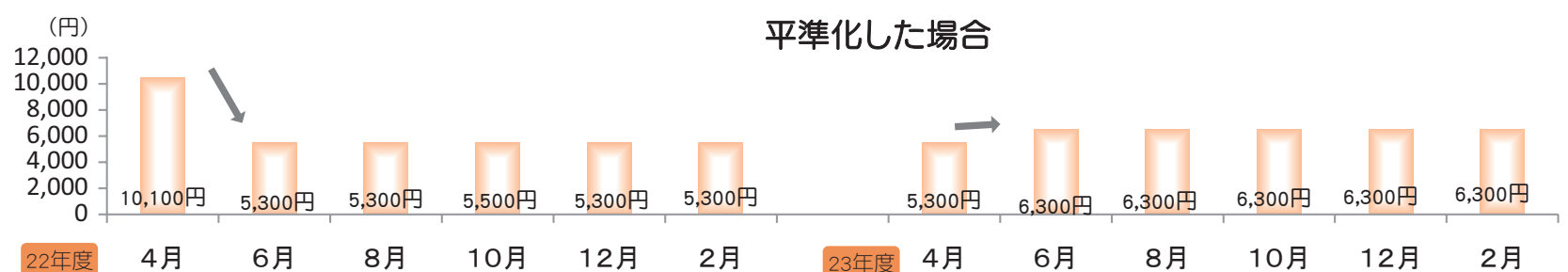

平準化した場合は、一年間の保険料がほぼ均等になります。