

HOKOKO A

広報ほこた
Hokota City Public Relations
vol.201

2022
June
6

令和4年6月3日発行
(毎月3日発行)

いのちとくらしの先進都市 ~自然を尊び、農を誇り、喜びを生みだす21世紀のまち銚田~



フラッグ フットボール って、楽しい!

銚田南小学校4年生を対象にしたフラッグフットボール教室が行われました。
銚田市をホームタウンとするアメリカンフットボールチーム「茨城セイバーズ」の選手をコーチとして迎え、パスキャッチなどの基礎練習やチーム対抗の試合を実施。フラッグフットボールを初めて体験した児童たちは慣れないボールの動きに苦戦しながらも、とても楽しんでプレイしていました。
13ページにも写真を掲載していますので、ぜひご覧ください。

- P 2 首相官邸 メロン表敬訪問
- P 3 新型コロナワクチン4回目接種のお知らせ
- P 4 国民健康保険税改正のお知らせ
- P 5 銚田市若者サポート事業
- P 6 農地利用適正化推進委員が決まりました
- P 7 6月は不法投棄防止強化月間です

CONTENTS



- P 8 昭和56年5月以前の木造住宅にお住まいの方へ
- P 9 中小企業等チャレンジ 事業者応援事業
- P 10 銚田歴史物語 Vol.9
- P 11 銚田市花いっぱいコンクール参加者募集
- P 12 ほこまるポロシャツ発売中
- P 13~ TOPICS・お知らせ・募集



首相官邸

首相官邸・茨城県庁 表敬訪問 日本一のメロンを召し上がれ



▲表敬訪問で献上した赤肉のクインシーメロン（左）と青肉のイバラキング（右）

日本一のメロンの産地・鉾田

野菜の街として名高い鉾田市で特に盛んに生産されているメロン。産出額はなんと日本一です。鉾田市の特産品であるこのメロンが、今、旬を迎えています！

市内では春から初夏にかけてさまざまな種類のメロンが収穫されます。それぞれの品種によって違った美味しさが楽しめ、県内外問わずとても人気があります。

今回、鉾田市のメロンを全国へPRすべく、市長、JA茨城旭村・JAほこた両組合らが首相官邸・茨城県庁・その他県内各所へ表敬訪問を行いました。

5月16日（月）、茨城県出身の国会議員の皆さまにも同席していただき、首相官邸を訪問。JA茨城旭村のクインシーメロン、JAほこたのイバラキングを味わった岸田文雄総理からは「甘くてジューシーで元気が出ました。」とお言葉をいただきました。岸田市長は、「この素晴らしい美味しさを国内だけでなく世界にも届けたい。そして日本一その先、世界一のメロンを目指していきたい。」と意気込みを語りました。

また、5月19日（木）には茨城県庁、NHK水戸放送局、ラッキーFM、茨城新聞社を訪問。鉾田市のメロンの美味しさがさらに全国へ広まるよう、魅力を伝えてきました。大井川和彦知事は「県産メロンの価値を向上させていくため、今後も鉾田市と連携を図っていきたい。」と話しました。

今後も鉾田市のメロンが日本全国に、そして世界に広がっていくよう、さらなるPRに努めてまいります。みなさんもぜひ鉾田市の絶品メロンをご賞味ください！



茨城県庁



60歳以上の方や、基礎疾患を有する方へ 新型コロナワクチン接種 4回目接種のお知らせ

接種費用：無料
全額公費

追加（4回目）接種の対象者

現時点で得られている科学的知見により、以下の方を対象として4回目接種を開始いたします。

3回目のワクチン接種から5ヶ月が経過した

- ①60歳以上の方
- ②18歳以上で基礎疾患(※下記対象者を参照)を有する方やその他重症化リスクが高いと医師が認める方



ワクチン接種について

■接種券一体型予診票が届いたら、接種予約をする■

接種券一体型予診票が届いた方から接種予約を取ることができます。(右の「今後のスケジュール」参照) 予約の詳細や接種の流れについては、送付された案内をご覧ください。

基礎疾患を有する方で接種を希望される方は、申請が必要になります。なお、60歳以上の方や初回接種（1、2回目接種）時に基礎疾患の申請をされた方については、申請は不要です。3回目接種から5ヶ月経過後に接種券を送付いたします。新たに基礎疾患の申請を希望される方については、以下をご参照ください。

今後のスケジュール		
3回目接種日	接種券発送	接種開始時期（予定）
～1/30	6月上旬頃	6月下旬頃
1/31～2/6	6月中旬頃	7月上旬頃
2/7～2/13	6月下旬頃	7月中旬頃
2/14～	国からのワクチン供給量などの状況に応じて、随時、発送・接種を実施します。	

接種券の発送や予約開始については、市ホームページやメール配信サービス等で随時お知らせいたします。

■基礎疾患を有する方の申請について■

【60歳以上の方や初回接種（1、2回目接種）時に申請をされた方は不要です。】

以下のいずれかにより申請をお願いします。医師診断書等は不要です。

(1)メールフォームによる申請

銚田市公式サイト上の基礎疾患申請フォームより必要事項を入力の上、送信してください。

基礎疾患申請フォーム →



(2)郵送による申請

申請書に必要事項を記入の上、健康増進課あてに郵送してください。

〒311-1517 銚田市銚田1443番地 銚田保健センター内
銚田市健康増進課 コロナワクチン接種担当 宛

(3)窓口提出による申請

申請書に必要事項を記入の上、各保健センター窓口へ提出してください。

※申請書配布場所…銚田市公式サイトまたは各保健センター窓口

(4)電話による申請

コールセンターへお電話の上、ご申請ください。
コールセンター 0570-062-567 (平日9:30～17:00)

【対象者:下記の基礎疾患をお持ちで銚田市在住の18歳から59歳の方】

- 1 以下の病気や状態の方で、通院または入院している方
 - ①慢性の呼吸器の病気
 - ②慢性の心臓病（高血圧を含む。）
 - ③慢性の腎臓病
 - ④慢性の肝臓病（肝硬変等）
 - ⑤インスリンや飲み薬で治療中の糖尿病又は他の病気を併発している糖尿病
 - ⑥血液の病気（ただし、鉄欠乏性貧血を除く。）
 - ⑦免疫の機能が低下する病気（治療や緩和ケアを受けている悪性腫瘍を含む。）
 - ⑧ステロイドなど、免疫の機能を低下させる治療を受けている
 - ⑨免疫の異常に伴う神経疾患や神経筋疾患
 - ⑩神経疾患や神経筋疾患が原因で身体の機能が衰えた状態(呼吸障害等)
 - ⑪染色体異常
 - ⑫重症心身障害（重度の肢体不自由と重度の知的障害とが重複した状態）
 - ⑬睡眠時無呼吸症候群
 - ⑭重い精神疾患（精神疾患の治療のため入院している、精神障害者保健福祉手帳を所持している、又は自立支援医療（精神通院医療）で「重度かつ継続」に該当する場合）や知的障害者（療育手帳を所持している場合）
- 2 基準（BMI30以上）を満たす肥満の方
 体重(kg) ÷ 身長(m) ÷ 身長(m)
 例：体重87kgで身長170cmの方 → 87 ÷ 1.70 ÷ 1.70 = 30.10..

●ワクチン接種を受けるにはご本人の同意が必要です。

ワクチン接種を受ける際には、感染症予防・重症化予防の効果と副反応のリスクの双方について、正しい知識を持っていただいた上で、ご本人の意思に基づいて接種をご判断いただきますようお願いいたします。受ける方の同意なく、接種が行われることはありません。職場や周りの方などに接種を強制したり、接種を受けていない人に対して差別的な対応をすることはあってはなりません。なお、現在何かの病気で治療中の方や、体調などに不安がある方は、かかりつけ医と相談の上、接種を受けるかどうかお考えください。

新型コロナワクチンの有効性・安全性などの詳しい情報については、厚生労働省ホームページの「新型コロナワクチンについて」のページをご覧ください。

厚労 コロナ ワクチン 検索



接種相談について

お問合せ (平日9:30～17:00)

0570-062-567

- ・予約開始は6月中旬頃を予定しております。
- ・番号のおかけ間違いにご注意ください。

国民健康保険税改正のお知らせ

問 市役所 保険年金課 ☎ 36-7642

◆ 賦課方式が変更になります

茨城県では県内市町村の国民健康保険税の賦課方式を従来の3方式(平等割、均等割、所得割)から2方式(均等割、所得割)に統一することになりました。茨城県国民健康保険運営方針に従い、令和4年度から2方式に変更し、税率を改正しました。これにより、令和3年度の国保税と比較して税額が増減する可能性があります。今後とも鉾田市国民健康保険の運営にご理解、ご協力をお願いいたします。

	平等割額 (1世帯あたり)		均等割額 (加入者に応じて1人あたり)		所得割額 (世帯の所得に応じて)	
	令和3年度	令和4年度	令和3年度	令和4年度	令和3年度	令和4年度
基礎課税額 【医療分】	20,000円	廃止	21,000円	29,000円	総所得金額 - 基礎控除 × 6.5%	総所得金額 - 基礎控除 × 6.4%
後期高齢者 支援金等課税額 【支援分】	11,000円	廃止	12,000円	15,000円	総所得金額 - 基礎控除 × 2.3%	総所得金額 - 基礎控除 × 2.6%
介護納付金課税額 【介護分】 40~64歳の方のみ	-	-	13,000円	15,000円	総所得金額 - 基礎控除 × 2.7%	総所得金額 - 基礎控除 × 2.6%

《国保税の計算方法》

- ・国保税は、世帯の国保加入者数と国保加入者の前年中の所得に基づき計算します。
- ・左記の表のとおり、世帯の国保加入者の医療分・支援分の均等割額・所得割額を合算し、40歳から64歳の加入者については介護分の均等割額・所得割額を加えた額が年税額となります。

基礎控除…43万円

◆ 課税限度額が引き上げられます

税負担の公平性の観点から課税限度額が引き上げられました。均等割額・所得割額を合算し、課税限度額を超える場合には、課税限度額が年税額となります。

	令和3年度	令和4年度
基礎課税額 【医療分】	630,000円	650,000円
後期高齢者支援金等課税額 【支援分】	190,000円	200,000円
介護納付金課税額 【介護分】	170,000円	170,000円
合計	990,000円	1,020,000円



◆ 未就学児の均等割額が軽減されます

- ・子育て世帯の経済的負担軽減として、未就学児^{※1}について均等割額が5割軽減されることになりました。
- ・世帯総所得金額が一定の金額の範囲内にある世帯については、令和3年度と同様に均等割額が軽減されます。
- ・低所得世帯の軽減が適用される場合の未就学児については、低所得世帯の軽減適用後に5割軽減されます。
※()内は軽減額です

低所得者 軽減割合	未就学児の均等割額		
	医療分	後期分	合計
7割	4,350円(△24,650円)	2,250円(△12,750円)	6,600円(△37,400円)
5割	7,250円(△21,750円)	3,750円(△11,250円)	11,000円(△33,000円)
2割	11,600円(△17,400円)	6,000円(△9,000円)	17,600円(△26,400円)
なし	14,500円(△14,500円)	7,500円(△7,500円)	22,000円(△22,000円)

※1 未就学児…当該年度において、世帯内の6歳に達する日以後の最初の3月31日以前である被保険者

※ 低所得世帯の軽減判定は、令和4年4月1日時点(4月2日以降に新規加入した場合は、資格取得日時点)の世帯構成に基づいて行われます。(世帯主が判定以降に変更になった場合は再度判定を行います)

保険適用後の鉾田市不妊治療費の一部助成 (令和4年度)

市では、厚生労働省が定めた不妊治療年齢もしくは回数を超えた一般不妊治療・生殖補助医療を受けた方に治療費の一部を助成いたします。

助成内容

不妊治療1回につき自己負担額の7割を助成(限度額8万円)

助成回数

生涯2回まで

対象となる治療

- ・一般不妊治療(タイミング法、人工授精)
- ・生殖補助医療(体外受精、顕微授精、男性不妊手術)

対象となる方(以下のすべての条件をみたしていること)

- ① 法律上の婚姻をしている夫婦、または生まれてくる子の福祉に配慮する、事実婚関係にある者
- ② 夫婦どちらも一年以上前から鉾田市に住所を有し、同一世帯であること
- ③ 申請日において市税に滞納がないこと
- ④ 年齢もしくは回数で厚生労働省の保険適用外となった方

申請場所

鉾田市健康増進課(鉾田保健センター内)

申請期間

治療が終了した日の属する年度内



令和4年3月31日以前から令和4年度にまたぐ治療を助成します

※ 令和4年3月31日以前に治療が始まり、令和4年度中に治療が終わるもので、保険適用外の特定不妊治療費を1回限り一部助成します。詳しくは健康増進課へお問合わせください。

問 市役所 健康増進課 ☎ 33-3691

◆ 熱中症予防

熱中症予防のため屋外で十分に距離を保てればマスクをはずしましょう

2m以上

十分な距離

屋外で

人と2m以上

(十分な距離)

離れている時

…………… (マスク着用時は) ……………

激しい運動は避けましょう

のどが潤いていなくても

こまめに水分補給をしましょう

気温・湿度が高い時は

特に注意しましょう

マスク着用により、熱中症のリスクが高まります

マスクを着けると皮膚からの熱が逃げにくくなったり、気づかないうちに脱水になるなど、体温調節がしづらくなってしまいます。暑さを避け、水分を摂るなどの「熱中症予防」と、マスク、換気などの「新しい生活様式」を両立させましょう。

◆ コロナ感染防止

- ※ 体調が悪い時は、学校や仕事を休みましょう
- ※ 家庭内でも、手洗い・うがい・換気の徹底と、体調管理を心がけましょう

問 市役所 健康増進課 ☎ 33-3691



若者に寄り添い応援します!!

問 市役所 まちづくり推進課 ☎ 36-7154

銚田市若者移住定住促進事業 ～ 銚田市に移住・定住する方を応援します～

住宅を新築あるいは購入した 40 歳未満の方を対象に**最大 50 万円**を助成します。

対象となる要件

- ▶ 令和 4 年 1 月 1 日から令和 5 年 3 月 31 日までの間に、住宅を取得し建物の所有権又は移転が完了していること
- ▶ 取得した住宅の所有者で、令和 4 年 4 月 1 日現在で 40 歳未満であること。ただし、住宅の取得日が令和 4 年 1 月 1 日から令和 4 年 3 月 31 日までの間にある場合は、令和 4 年 3 月 31 日現在で、40 歳以下であること
- ▶ 対象住宅の所在地に住民登録していること
- ▶ 取得費用が 500 万円以上（中古物件を含む）であること（別荘などの一時的利用や営利目的のものは除く。）
- ▶ 専用住宅又は併用住宅の場合は居住の用に供する部分が総面積の 1/2 以上のもの
- ▶ 対象住宅への居住者に本市の市税又は税外収入金を滞納している者がいないこと
- ▶ 助成金交付の決定日から 5 年以上定住する意思を有していること

助成金の額 ※助成金限度額 50 万円

【住宅取得助成金】

- ・市外転入世帯 20 万円
- ・市内定住世帯 10 万円

※上記該当する方のうち以下に該当する方は加算があります。

【子育て助成金】

- ・世帯に属する 16 歳未満の子ども 1 人につき 5 万円

【三世同居等助成金】

【銚田市空家バンク登録物件助成金】

申請受付期限

令和 5 年 3 月 31 日（金）まで

受付時間 9:00～17:00（土・日・祝日を除く）

※申請を希望される方は、事前にご相談ください。



銚田市結婚支援団体等加入時助成金 ～「出会い」を探している方を応援します～

（一社）いばらき出会いサポートセンターへの入会登録料を全額助成します。

対象者

- ♡ 市内在住の結婚をしていない男女
- ♡ 助成金を申請する時点で 45 歳以下の方
- ♡ 本市の市税または税外収入金を滞納していない方

助成額

（一社）いばらき出会いサポートセンターへの入会登録料 11,000 円 ※助成は 1 回限り

申請受付期間

令和 5 年 3 月 31 日（金）まで

受付時間 9:00～17:00（土・日・祝日を除く）

※申請を希望される方は、事前にご相談ください。



（一社）いばらき出会いサポートセンター

銚田市結婚支援事業補助金 ～結婚に対する事業を支援します～

未婚化・晩婚化を解消し活力ある地域づくりを進めるため、男女の出会いの機会を提供する事業等を実施する団体に対して、補助金を交付します。

対象事業

- 結婚に対する意識向上等を図る事業（セミナーなど）
- 出会いの機会の提供を図る事業（婚活イベントなど）
- 団体の構成員の結婚支援の体制向上を図る事業（スキルアップセミナーなど）

対象経費

補助額は事業にかかる経費の総額とし、30 万円を限度とします。

募集期限

令和 4 年 11 月 30 日（木）

受付時間 9:00～17:00（土・日・祝日を除く）

銚田市結婚新生活支援事業 ～結婚後の新生活、応援します～

結婚後の新居の購入費や賃借、リフォーム工事費用、引越し費用の一部を助成し、新婚生活を応援します。

補助額は、住宅費と引越費を併せて **30 万円**を限度とします。

対象者

- ▶ 令和 4 年 1 月 1 日から令和 5 年 3 月 31 日までに婚姻届を提出し、受理された夫婦とともに 40 歳未満であること
- ▶ 令和 3 年分の世帯所得（夫婦の合計所得）が 400 万円未満であること
- ▶ 銚田市の住民基本台帳に記載されている世帯であること
- ▶ 対象となる住宅が銚田市内にあること
- ▶ 夫婦のいずれも市税等を滞納していないこと など

対象経費

令和 4 年 1 月 1 日から令和 5 年 3 月 31 日までに支払った費用で、次の費用が対象となります。

【住宅取得・賃借にかかった費用】

- ▶ 住宅取得のために支払った費用（土地代、光熱水費、設備購入費、登記に要した費用、旧住宅の解体費用は除きます。）
- ▶ 住宅賃借のために支払った費用（賃料、敷金、礼金、共益費、仲介手数料）※勤務先から住宅手当が支給されている場合は、その支給額を除きます。

【引越し費用】

- ▶ 新居への引越しの際、引越し業者や運送業者へ支払った費用（夫婦それぞれの引越しに要した費用の合計額）※引越しに伴う不用品の処分費用やレンタカー等により、自分で引越した場合の引越し費用は対象外。

【リフォーム費用】

- ▶ 住宅機能の維持又は向上を図るために行う修繕、増築、改築、設備更新等の工事費用
※倉庫、車庫に係る工事費用、門、フェンス、植栽等の外構に係る工事費用、エアコン、洗濯機等の家電購入・設置に係る費用は対象外。

申請受付期限

令和 5 年 3 月 31 日（金）まで

受付時間 9:00～17:00（土・日・祝日を除く）

※申請を希望される方は、事前にご相談ください。

がんばる銚田の学生応援事業 ～がんばる銚田の学生を応援します～

新型コロナウイルス感染症禍における物価の高騰やアルバイト等による生活費の確保が困難となっている銚田市出身で市外在住の学生に対して、銚田の産品等を詰め合わせた応援物資「銚田の誇りBOX」を無料でお届けします。

項目	内容及び詳細
対象者	（1）市内に住所を有する保護者等の子 （2）市外に在住する学生※ 1 ※ 1 国内にあって、銚田市外に設置された学校教育法（昭和 22 年法律第 26 号）第 1 条に規定する学校（幼稚園、小学校、中学校及び高等学校を除く）、同法第 97 条に規定する大学院、同法第 124 条に規定する専修学校または同法第 134 条に規定する各種学校に在学する学生とします。
支援内容	銚田市の特産品、マスク、ギフトカードなど
申請期間	7月31日（日）まで
申請方法	市ホームページからの電子申請
要件等	学生証と市外に在住していることがわかるもの（公共料金の請求書、アパートの契約書等）の画像データ

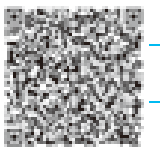

※各事業の詳細・申請書のダウンロードについては、市ホームページに掲載しています。

下記の URL から、ご確認ください。

<https://www.city.hokota.lg.jp/page/page002950.html>



スマートフォン・タブレットをお持ちの方はコチラ➡



児童手当制度の2つの改正について (令和4年10月支給分から)

現況届(毎年6月に提出)の提出が原則不要になります!

★ 令和4年現況届から受給者の現況を公簿等で確認することで、現況届の提出を原則不要とします。一部の方は引き続き現況届の提出が必要です。

改正点1

※過年度分(令和3年度まで)の現況届については、引き続き提出が必要になります。

引き続き現況届の提出が必要な方(対象者には個別で通知します)

- ① 配偶者からの暴力等により、住民票の住所地が鉾田市と異なる方
- ② 支給要件児童の戸籍や住民票がない方
- ③ 離婚協議中で配偶者と別居している方
- ④ 法人である未成年後見人、施設等の受給者の方
- ⑤ その他、鉾田市から提出の案内があった方

その他(以下の変更事項があった方は届出が必要となる場合があります)

- ① 児童を養育しなくなったことなど、支給対象となる児童がいなくなったとき
- ② 受給者や配偶者、児童の住所が変わったとき
- ③ 受給者や配偶者、児童の氏名が変わったとき
- ④ 一緒に児童を養育する配偶者を有するに至ったとき、または児童を養育していた配偶者がいなくなったとき
- ⑤ 受給者の加入する年金が変わったとき(受給者が公務員になったときを含む)
- ⑥ 離婚協議中の受給者が離婚したとき
- ⑦ 国内で児童を養育している者として、海外に住んでいる父母から「父母指定者」の指定を受けるとき 等

■ 児童手当(2~5月分)の支給について

児童手当は、**6月10日(金)**に指定の口座に振り込まれます。ご確認ください。

特例給付の支給にかかわる所得上限限度額が設けられます!

改正点2

★ 所得額により特例給付の支給がされない方が発生します。

令和4年10月支給分から、児童を養育している方の所得が下記表の**②所得上限限度額【新】**を超える場合、児童手当等は支給されません。

児童手当は、児童を養育している人の所得に応じて手当を支給しています。これまでの制度では、下記表①所得制限限度額以上の方に対して、特例給付という支給区分で児童1人あたり一律月額5,000円を支給していましたが、今回の改正に伴い、従来の所得制限限度額の上に**所得上限限度額**が新たに新設され、**所得上限限度額を超えた場合**には令和4年6月以降の**児童手当が支給されません**。

※課税年度の切替や所得更正等により、所得額が所得上限限度額未満となった場合、改めて申請することにより支給の対象となります。

(単位:万円)

扶養親族数	① 所得制限限度額		② 所得上限限度額【新】	
	所得額	収入額の目安	所得額	収入額の目安
0人	622	833.3	858	1071
1人	660	875.6	896	1124
2人	698	917.8	934	1162
3人	736	960	972	1200
4人	774	1002	1010	1238
5人	812	1040	1048	1276

※扶養親族の数は、所得税法上の同一生計配偶者及び扶養親族(里親などに委託されている児童や施設に入所している児童を除く。以下「扶養親族等」という。)並びに扶養親族等でない児童で前年の12月31日において生計を維持したものの数をいいます。扶養親族等の数に応じて、限度額(所得額ベース)は、1人につき38万円(扶養親族等が同一生計配偶者(70歳以上の者に限る)又は老人扶養親族であるときは44万円)を加算した額となります。

問 市福祉事務所 子ども家庭課 ☎ 36-7935

委員長 菅谷 義明 副委員長 中野日出男 小沼 博

氏名	受持区域
小沼 博	塔ヶ崎・西台
出沼 丈夫	桜本・七軒町・新鉾田・横町・古宿新町・旭町・御城・仲須・西町本橋町・上宿・昭和町・本町
折笠 喜市	高田・串挽上・串挽下・堀の内
菅谷 晃	鞠負・上諏訪・柏熊
方波見 克幸	安房南・安房北・安房高野
長峰 耕作	野友・粟野
行川 正一	半原・西半原・借宿新田
郡司 克巳	青柳・郡境
伊藤美智男	借宿・須賀
城田 俊男	畑田・玄生・小高根・安塚・宮内田中・青山
小松崎 重則	大竹・美原・岡堀米・下荒地・白塚
白井 勇	大和田
坏 一美	菅野谷
井川 茂文	紅葉・大川
小島 一男	新里・寄居・当間・坂戸
大庭 作藏	上富田・下富田・藤沼・鳥栖本郷鳥栖新田
鬼澤 直行	飯名・秋山・駒木根・徳宿新田・大戸

氏名	受持区域
小松崎 晃嘉	徳宿本郷・東野・南野・石八戸・額相
小宅 信雄	北山・仲坪・土井林
久野 仁志	遠野・北菖蒲沼・東塚・菖蒲沼
石寄 治	上釜・沢尻・荒地・三和
皆藤 茂次郎	子生・子生第二・玉田・野田
小玉 文雄	下鹿田・上鹿田・大沼・飯田
栗橋 政儀	造谷第一・造谷第二・造谷第三
鬼澤 一	滝浜・柏熊新田・冷水・勝下・西勝下
米川 竹秀	湯坪・滝浜新田・縦山・常磐第一常磐第二
中野日出男	田崎・和岡・大神
井川 英和	箕輪東・箕輪西・下太田・上太田
小沼 吉洋	台浜第一・台浜第二・台浜西・濁沢青山小角台
小堤 忠夫	汲上上宿・椎之内・別所釜・汲上下宿町山・武与釜
菅谷 一男	上沢・荒地・組塚・田子沼・高釜
小沼 ひろみ	飯島・京知釜・塚釜・下沢
中根 良栄	二重作・梶山・吾妻原
小室 壮一	阿玉・田塚
菅谷 義明	大蔵・札・江川・中居・上幡木

担い手への農地の集積・集約化、遊休農地の発生防止・解消及び新規参入の促進等を推進する農地利用最適化推進委員の35名(地区推薦32名、公募3名)が選任され、4月20日に農業委員会会長から委嘱状が交付されました。(任期は令和7年3月31日までの3年間)

農地利用最適化推進委員が決まりました

問 農業委員会事務局 ☎ 36-7940

ごみ減量化機器等の購入費を補助します

各家庭から排出される生ごみや庭木の剪定枝葉の資源化及び減量化(堆肥としての再利用等)を図るため、ごみ減量化機器等を購入された方に対し、補助金を交付します。

※予算がなくなり次第、受付を終了します。

■ 補助金の額

処理機器本体の購入価格の2分の1以内(消費税を除く100円未満切捨て)

■ 補助対象機器

補助対象機器	補助上限額
電動式生ごみ処理機	20,000円/機 (1世帯あたり1機まで)
コンポスト	3,000円/器 (1世帯あたり2器まで)
EMぼかし用密閉容器	2,000円/組 (1世帯あたり2組まで)
ガーデンシュレッダー	20,000円/機 (1世帯あたり1機まで)

■ 補助対象者

次の①～⑥の要件をすべて満たす方

- ① 鉾田市に住所を有し、居住している方
- ② 市税等を完納している方
- ③ 補助対象機器を日本国内の販売店で購入している方(中古・転売品を除く)
- ④ 補助対象機器の適正な使用及び維持管理ができる方
- ⑤ 減量化又は堆肥化された成果物を処理または再利用する(廃棄物として排出しない)方
- ⑥ 過去5年以内に、同一世帯でこの補助金を受けていない世帯の方

■ 補助金申請手続き

次の①～④を持参のうえ、購入後30日以内に生活環境課または各市民センターの窓口申請してください。

- ① 領収書
- ② 印鑑(シャチハタ不可)
- ③ 振込先の分かるもの(通帳など)
- ④ 保証書の写し(電動式生ごみ処理機、ガーデンシュレッダー)

注意: コンポスト容器、EMぼかし容器については、型番、品名、製造元がわかる書類の写しが必要となります。

問 市役所 生活環境課 ☎ 36-7486

6月は不法投棄防止強化月間です

管理の不十分な空き地や山林など、人の目が届きにくい土地では、知らないうちにごみを不法投棄されていることが多くあります。

また、「一時的に資材置場として貸してほしい」「良い土で土地を埋め立ててあげます」などうまい話を持ちかけられ、安易に同意してしまった結果、廃棄物を不法投棄されたり、無許可で建設残土を埋め立てられたりする事例も発生しています。



市では、私有地に不法投棄されたごみの回収は行っていないため、**土地所有者(管理者)が自らの責任でごみを撤去しなければなりません。**

不法投棄は景観を損ねるのはもちろん、環境への影響も心配されます。「自分さえ良ければ」という公共マナーを欠いた身勝手な行動は絶対に許されません。

市では巡回・監視パトロールなどで防止に努めていますが、市民の皆さんも、「きれいなまち」「住みやすいまち」を目指し、不法投棄は「しない」「させない」をモットーに市民全員で不法投棄の防止に取り組みましょう。

不法投棄、野焼き、不適正な残土埋立てを発見した場合は、直ちに専用ダイヤル「不法投棄110番」まで通報をお願いします。

※不法投棄・野焼きを見つけたら **不法投棄110番** (0120-536-380)へ



受付時間: 平日 8:30 ~ 17:15 ※受付時間外は警察署へ

問 市役所生活環境課
茨城県廃棄物規制課
鉾田警察署

☎ 0291-36-7486

☎ 029-301-3035

☎ 0291-34-0110

早めの避難と避難先の確認を!

これから出水期を迎え、大雨が予想される場合には「早めの避難」を心がけましょう。

災害が発生してからでは遅いので、「いつ避難するのか」、「どこに避難するのか」事前に確認をしておきましょう。

また、避難先では引き続き新型コロナウイルス感染症への対策が必要となりますので、避難所だけでなく、安全な宿泊施設や親戚・友人の家などを事前に検討しておきましょう。

積極的な情報収集を!

市町村から出される避難情報のみでなく、一人ひとりが積極的に情報を収集することで逃げ遅れをなくし、安全に避難をしましょう。

POTEKA



気象庁
あなたの街の
防災情報



Yahoo!
防災アプリ



洪水で逃げ遅れないために...

マイ・タイムライン
をつくろう!

マイ・タイムラインとは、台風・豪雨等で洪水が起こる前に、家族の誰が情報を調べ、いつ避難するか、などを事前に決め、用紙に記入し準備することです。

鉾田浦流域大規模氾濫に関する減災対策協議会 鉾田市 国土交通省

「マイ・タイムライン」のWebサイト

入力するだけで簡単にマイ・タイムラインが作れるサイトです。解説動画や、あなたのまちの洪水ハザードマップ、河川情報へもアクセスできます。
<https://www.ktr.mlit.go.jp/river/bousai/index00000043.html>

お問い合わせ 鉾田市危機管理室 ☎ 0291-36-7145
国土交通省 鉾田河川事務所 調査課 ☎ 0299-63-2411

問 市役所 総務課 危機管理室 ☎ 36-7145

成年年齢引下げに伴う

消費者トラブルに気をつけましょう

2022年4月1日から、成年年齢が20歳から18歳に変わりました。

成年になると親の同意なく一人で様々な契約(携帯電話の契約、賃貸契約、ローン契約等)を結ぶようになりますが、その契約に対して責任を負うのも自分自身になります。

社会経験に乏しく、保護がなくなったばかりの成年を狙い打ちにする悪質な業者も存在します。消費者トラブルに遭わないためには、契約に関する知識を学び、様々なルールを知った上で、その契約が本当に必要かよく検討する力を身につけておくことが重要です。



※4月18日に鉾田第二高等学校で、被害防止を目的とした講演会が開催されました。

18歳(成年)になったらできること	20歳にならないとできないこと(これまでと変わらないこと)
<ul style="list-style-type: none"> ★親の同意がなくても契約できる <ul style="list-style-type: none"> ・携帯電話の契約 ・ローンを組む ・クレジットカードをつくる ・一人暮らしの部屋を借りる など ★10年有効のパスポートを取得する ★公認会計士や司法書士、医師免許、薬剤師免許などの国家資格を取る ★女性の結婚可能年齢が16歳から18歳に引き上げられ、男女ともに18歳に ★性同一性障害の人が性別の取扱いの変更裁判を受けられる ※普通自動車免許の取得は従来と同様、「18歳以上」で取得可能 	<ul style="list-style-type: none"> ★飲酒をする ★喫煙をする ★競馬、競輪、オートレース、競艇の投票券(馬券など)を買う ★養子を迎える ★大型・中型自動車免許の取得

鉾田市消費生活センターでは、消費者トラブルや詐欺被害防止のため消費生活全般に関する相談を受け付けています。

消費者トラブルで困ったとき・おかしいなと思ったときには、ご相談ください。

問 鉾田市消費生活センター ☎ 33-2992

平日 9:00 ~ 12:00 / 13:00 ~ 17:00

昭和56年5月以前に建てられた 木造住宅にお住まいのみなさまへ

問 市役所 都市計画課 ☎ 36-7754

昭和56年5月以前に建築した木造住宅は、新しい耐震基準が導入される以前に建てられており、耐震性が不足している可能性があります。

地震による被害を最小限にとどめ、大切な生命や財産を守るため、補助金を活用し住宅の耐震化を進めましょう。



耐震診断

- ▶ 木造住宅耐震診断士派遣事業 **4戸** (先着順)
※本人の自己負担額は3,500円のみとなります。
- ▶ 木造住宅耐震診断費補助事業 **1戸** (先着順)
補助額 診断費用の2/3 (補助限度額3万円)

耐震改修等

- ▶ 木造住宅耐震改修補助事業 **1戸** (先着順)
補助額 工事費の4/5を補助 (補助限度額100万円)
※耐震診断の結果、現在の耐震基準を満たしていないもので、下記に該当するもの。
①耐震改修設計と耐震改修工事を併せて実施するもの
②建替え設計と建替え工事を併せて実施するもの
(※②については、令和4年度から新たに対象となります。)

受付期間

10月31日(月)まで(土・日・祝日を除く)

申込先

市役所 2階 都市計画課

※ いずれの補助も先着順とさせていただきます。

不動産公売を実施します

■日 時 令和4年7月26日(火) 受付 9:50～
■会場 市福祉事務所 2階会議室
■対象不動産



売却区分番号	物件の所在	財産種別	地積(m)	見積価額(円)	公売保証金(円)	買受適格証明
R4-1	銚田市高田 字ニウバ平 821 番	畑	2259	450,000	50,000	要
R4-2	銚田市大竹 字堀内 749 番 1	宅地	1422.73	10,710,000	1,080,000	不要

※地積は登記簿による表示です

公売に関する詳細資料等

「公売広報」は市収納課窓口・各総合支所に設置してありますので、ご自由にお取りください。また、市ホームページからも確認できます。郵送希望の方は市収納課までご連絡ください。

注意事項

- 公売執行前に、滞納税の完納などで中止になる場合があります。当日は、参加前に中止の有無をご確認ください。
- 買受人の制限(国税徴収法第92条)、公売実施の適正化のための措置(国税徴収法第108条)等に該当する方、「暴力団関係者等ではないこと」の陳述書を提出しない場合は買受人となることができないため参加できません。
- 市は、買受人への不動産登記簿上の所有権移転などの登記は行いますが、登録免許税等は買受人の負担となります。
- 市は、物件の引渡の義務を負いません。物件内の動産類やごみの撤去、占有者の立ち退きなどは、すべて買受人自身で実施してください。
- 隣地との境界は買受人と隣地所有者で協議してください。
- 農地の公売に参加するには、市農業委員会の発行する「買受適格証明書」の提出が必要です。手続方法等については、農業委員会事務局へお問い合わせください。

問 市役所 収納課 ☎ 36-7494

危険なブロック塀等について撤去費用を補助します

問 市役所 都市計画課 ☎ 36-7754

大通りや通学路に面したブロック塀は、災害時に通行者に被害を及ぼす可能性があります。

銚田市では、地震等の自然災害や老朽化に伴うブロック塀等の倒壊による被害を防止するため、危険なブロック塀等の撤去工事費用の一部を補助します。

- ▶ 危険ブロック塀等撤去補助事業 実施件数 **7件** (先着順)
- ▶ 補助額 撤去費用の2/3(補助限度額10万円)
- ▶ 対象区域 市内の通学路または銚田市地域防災計画に定める緊急輸送道路沿線のブロック塀等(倒壊の危険性があり、その倒壊により通行者に被害を及ぼす恐れのあるものに限る)
- ▶ 対象ブロック塀 コンクリートブロック造、石造、れんが造その他の組積造による塀
- ▶ 受付期間 10月31日(月)まで(土・日・祝日を除く)
※補助は先着順になります。
※撤去、改修等済みのブロック塀への補助金交付はできません。

家庭で不要になったパソコンを無料回収します

市は、「小型家電リサイクル法」の認定事業者である「リネットジャパンリサイクル(株)」と協定を締結し、4月1日から、家庭で不要になったパソコンの宅配便による無料回収を始めました。

【回収手順】

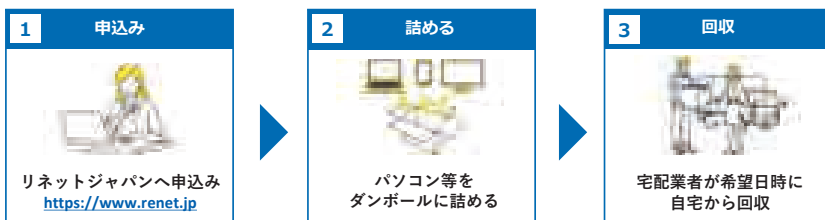

- データはご自身で消去してください。(無料消去ソフトの提供サービス有)
- 他の小型家電、プリンタなどの周辺機器も一緒に回収可能です。
- パソコンを含むダンボール1箱分(3辺の合計が140cm以内、重さ20kg以内)の回収料金が無料です。
- インターネットが使用できない方は、下記のお問い合わせ専用窓口へご相談ください。

<詳しくは>

リネットジャパンリサイクル(株)のHP <https://www.renet.jp> (「リネットジャパン」検索)を確認、もしくは、お問い合わせ専用窓口 ☎ 0570-085-800 (10:00~17:00) にお問い合わせください。



問 市役所 生活環境課 ☎ 36-7486

銚田市クライミングウォール 使用資格認定講習会(初心者編)



クライミングウォールを使用するためには、『クライミングウォール使用資格認定証』の提示が必要です。この『認定証』は、『講習会』を受講し、その技量を認定されることで与えられます。

実施日	令和4年7月31日(土)
申込期限	令和4年6月6日(月)～令和4年7月15日まで(金)
対象者	小学生以上で銚田市のクライミングウォール利用希望者(※小中学生は保護者同伴に限る)
募集定員	定員20名 ※先着順
受講費	一般 3,000円/人 小中学生 1,000円/人 ※受講費は当日お預かりいたします

講習時間	8:30～12:00 (受付8:00～8:30) ※休憩あり
会場	とくしゅくの杜 スポーツクライミングセンター (銚田市徳宿1261番地1)
服装	運動できる服装・体育館シューズ・マスク
持ち物	ハーネス・クライミングシューズ・確保器・カラビナ・クライミング確保用手袋(各種貸出可)・飲み物・タオル・マスク
注意事項(講習会)	1. 今回の講習会で取得できる認定証でリードウォールを使用する場合は、トップロープ方式による使用のみになります。スポーツクライミング経験者で、通常のリード使用を希望する方は、茨城県山岳連盟が主催する講習会を受講してください。 2. 小中学生の参加は保護者と同伴に限ります。 3. 保護者は参加する児童の三親等以内の親族(高校生以上)に限ります。 4. 同伴者(保護者)の方も、資格を取得する必要があります。 5. お申込者が少ない場合は、中止になることがあります。 6. 講習会ですので、 時間厳守 をお願いします。
注意事項(新型コロナ関係)	1. 当日受付にて参加者の健康チェック及び検温を行います。 2. 体調が優れない方や、体温が平熱を超える方の参加はご遠慮いただきます。 3. 新型コロナウイルス感染症の感染拡大の状況によっては、中止になる場合があります。
申込方法	右の二次元コードからお申込みください。 問 市教育委員会 生涯学習課 スポーツ振興係 ☎ 37-4342

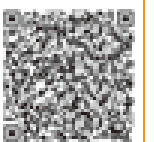

茨城かんしょトッパー産地拡大事業

～かんしょを新たに作付けする
 荒廃農地等の再生費用を助成します～

かんしょ(サツマイモ)は、近年、国内外で需要が拡大しています。
 一方で、県内のかんしょ加工業者は、本県産だけでは原材料を満たす
 ことができず、他県産を購入して対応している状況です。

そこで、県では本県産のかんしょ
 の生産拡大を図るため、荒廃農地等
 を再生して新たに作付けを行う場合の
 費用補助や農地の所有者が、かんしょ
 農家に一定以上の農地を貸し出す場
 合に協力金を支給します。



補助内容

- かんしょを新たに作付けする荒廃農地等を再生する費用への補助
 対象者：荒廃農地等を再生するかんしょ農家、農業者団体
 補助対象：荒廃農地等の再生に係る費用
 補助率：1/2(上限10万円/10a)
 ※樹木等の抜根が必要な場合には、当該経費の1/2
 (上限15万円/10a)を加算
- 規模拡大のための農地貸付協力金
 対象者：かんしょ農家に農地(20a以上)を貸し出す土地所有者
 交付額：定額15,000円/10a

【問合せ先】 茨城県鹿行農林事務所企画調整課 ☎ 33-6285
 銚田市農業振興課 ☎ 36-7651

銚田市中心小企業等チャレンジ事業者応援事業 申請受付開始!!

新型コロナウイルス感染症の影響により、事業展開や経営が厳しい事
 業者が、アフターコロナに向け新規事業や事業転換等に取り組む際に補
 助を行います。

■ 補助の内容

市内事業者が行う、新たな思い切った取り組みにチャレンジする経費
 に対し補助金を交付します。
 補助対象経費の1/2か上限50万円のいずれか低い額を補助します。
 ※既存設備の更新、他の補助事業として実施したものあるいは実施中
 のものは補助対象外となります。

■ 補助対象経費

新たに思い切った取り組みへのチャレンジ(新分野展開・業態転換・
 業種転換)に要する経費
 例) 広告宣伝費、印刷製本費、備品購入費、工事費、委託費など
 ※消費税は除く

■ 補助対象者

令和4年4月1日から令和4年12月28日までに完了する、新たに
 思い切った取り組みにチャレンジする市内事業者(農林水産業を除く)
 (※令和3年度に実施した銚田市中心小企業等ビジネスモデル転換事業補
 助金の交付を受けていない者)

■ 申請様式等

申請様式等はホームページからのダウンロード、もしくは
 銚田市商工観光課窓口で配布いたします。その他詳細に
 ついても市ホームページをご確認ください。



■ 提出先・問い合わせ先

銚田市商工観光課 ☎ 36-7655
 〒311-1592 銚田市銚田1444番地1
 受付時間/平日9:00～17:00(土・日・祝日除く)

【注意事項】

この事業は、令和4年12月28日までに完了することが条件とな
 ります。完了とは、納品または工事、委託等がすべて終了し、支払い
 まで済んでいる状態です。

もどぐされびょう サツマイモ基腐病に注意しましょう!

本病は、現在のところ(令和4年6月20日現在)、市内での
 発生は確認されておりませんが、発生すると防除が難しく、
 サツマイモ産地に大きな被害を及ぼすおそれがあります。
 このため、産地に「持ち込まない」「広げない」ことが最も重
 要となりますので、疑わしい株の早期発見に努めましょう。

早期発見のために(生育期)

- ・ほ場は、少なくとも月2回以上、地上部の生育に異常が
 ないか確認してください。
- ・葉の変色、株元の黒変など疑わしい症状が見られたら、
 抜き取り等を行わず、すぐに鹿行農林事務所経営・普及
 部門(0291-33-6192)までご連絡ください。

【参考】他県で発生した発病初期の症状

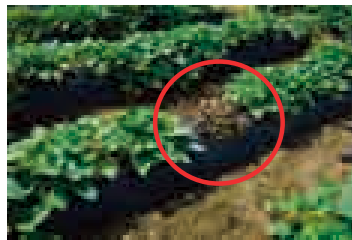

発病初期のほ場



株の基部の変色(暗褐色～黒色)

写真出典: 生研支援センターイノベーション創出強化研究推進事業(01020C)
 令和2年度版マニュアル「サツマイモ基腐病の発生生態と防除対策」
https://www.naro.affrc.go.jp/publicity_report/publication/pamphlet/tech-pamph/138589.html

お問い合わせ先 銚田市農業振興課 TEL 0291-36-7651 銚田市

令和4年度 環境保全型土壌消毒事業

市では、土壌病原菌等によって特定の農作物がうける連作障害を予防
 するため、環境に配慮した還元型太陽熱土壌消毒を実施した方に対し、
 その経費の一部を助成します。

助成の条件 * 下記の条件を全て満たすこと

- 市内に住所を有し、耕作している農家であること。
- 還元型太陽熱土壌消毒実施後に、メロン、いちご、みずな、パセリ、
 ほうれんそう、小松菜を作付けするほ場であること。
- 農業用使用済みプラスチック等の適正な処理を行っていること。
- 市税等の滞納がないこと。(条件審査を行います)

助成の内容

還元型太陽熱土壌消毒材(フスマまたは米ぬか)購入費の一部を助成
 ※予算に限りがあるため、申請多数の場合は助成額を調整することがあります。

対象農地	助成率
市内	1/2以内、ただし10aあたり15,000円を限度
市外	1/4以内、ただし10aあたり7,500円を限度 ※市外農地の詳しい助成条件については、お問い合わせください

申請期限 令和4年9月30日(金)まで【期限厳守】

提出書類 * 郵送で申請の際は、下記書類を揃えた状態で送付してください。

- ①環境保全型土壌消毒事業助成金交付申請書
- ②請求書(振込口座をご記入いただけますが、交付を確約するものではありません)
- ③領収書の写し(フスマや米ぬかの数量が記載されていること。
 または、同様の内容が記載されている注文書)
 ※注文書の場合は後日領収書を提出してください。
- ④ほ場の位置図(実施する場所を住宅地図、航空写真等に記入したもの)
 ※各様式は、市ホームページからダウンロードできます。
 URL <https://www.city.hokota.lg.jp/page/page004872.html>

提出先 〒311-1592 銚田市銚田1444番地1
 銚田市農業振興課
 * JAへ出荷している方は、JAでも取りまとめしています。

問 市役所 農業振興課 ☎ 36-7651

銚田歴史物語

vol.9

鹿島軌道鉄道の秘密に迫る

銚田にあった幻の鉄道とは

現在銚田地区に走っている鉄道は大洗鹿島線のみであるが、かつては3本の鉄道が運行されていた。2007年に廃線となった右岡から銚田までの鹿島鉄道と、100年ほど前に銚田大洗間に敷設された鹿島軌道鉄道である。

この鹿島軌道鉄道の営業期間はわずか5年間であったため、今の人々には知られていない幻の鉄道である。

近隣の有力者が資金をつのつて鹿島軌道株式会社を設立し、大正11年12月に工事を開始。翌年5月には桜本から子生まで開通した。その後大洗の水浜電車へ接続しようとしたが、大貫の町中の道路が狭く迂回路もなく手前の大洗の海岸病院の下を終点とした。のちに、このことが経営に大きな影響を及ぼすことになる。

路線は、桜本を起点として安房、滝浜、縦山宿、勝下、子生、荒地、上釜、成田、夏海、大



貫の11駅で1日10往復運行されていた。この鉄道はアメリカのフォード自動車の20馬力のエンジンを使用した機関車で、軽便鉄道といわれる出力が小さいものだったため、銚田の市街地からの坂が上れず、桜本を起点とせざるを得なかったようだ。軌道は桜本から子生入り口までは道路と併用し、子生の宿は道路の東側を通り、荒地あたりから道路の西側を通り大貫まで専用軌道として造成された。日本原子力研究開発機構のあたりは今の国道に沿って海岸病院下の大貫終点駅まで施工された。



▲鹿島軌道 銚田-子生間開通祝

しかし、銚田市街-桜本駅間と大貫駅-水浜電車大貫電停間は無料の乗合自動車を運行して客の利便を図っていた、そのことが経営に負担をかけ、収益の上がる貨物の取扱量にも影響した。また、他社が同じ路線で乗合自動車を運行していたこともあり客の取り合いになっていたようだ。昭和2年には年間6万2300人が鹿島軌道鉄道を利用していたが、赤字が続きやむなく年間で廃業せざるを得なかった。

(銚田市郷土文化研究会 理事 白田)



みんなで支え合いサービス事業 利用会員さん募集!

～ 生活の中の "ちょっとした困りごと" を協力会員さんが有償でお手伝いします ～

「みんなで支え合いサービス事業」は、お手伝いができる協力会員さんと、お手伝いを希望する利用会員さんのお互いが会員となり、「お互いさま」の気持ちを大切に、地域の支え合いの活動を行う事業です。

利用できる方 銚田市在住で日常生活に不便を感じている次の方

- ・概ね 65 歳以上のひとり暮らしの方および高齢者世帯
- ・中、軽度の障害のある方 (障害者手帳を有する方)

利用料金

1 時間あたり 400 円

- ・1 時間以降 30 分ごとに 200 円加算されます
- ・協力会員には社会福祉協議会から 200 円 /h の助成金が支払われます

利用時間

平日 9:00 ～ 17:00

協力会員も

募集しています!

利用できるサービス内容

- ・調理
- ・衣類の洗濯、布団干し
- ・部屋の掃除、整理整頓
- ・電球・蛍光灯の交換
- ・生活必需品の買い物代行
- ・外出 (散歩、イベント等) の付添
- ・話し相手や見守り
- ・玄関先等の除草
- ・軽易な身の回りの世話 など

※内容によっては提供できないサービスもありますのでご相談ください



第3回 あつまれ! みんなの食卓応援事業

新型コロナウイルス感染拡大の影響により収入が減少した世帯や生活が困窮している世帯の方が、少しでも生活の不安を解消できるよう、無料で食品や日用品などを提供します!

- 対象**
- ・銚田市在住で新型コロナウイルス感染拡大の影響により収入が減少した世帯
 - ・銚田市在住で生活に困窮している世帯
 - ※生活保護を受給している世帯は対象外

配布内容 市内の企業や個人の方からご寄付いただきました食品や日用品などを対象世帯に無料で配布します (先着100世帯)

- 1~3人世帯 : 食品 8 点、日用品 4 点
- 4人以上世帯 : 食品 13 点、日用品 6 点
- ※基本セット (米 10 kg・野菜等) は申込みいただいた全世帯へ配布

 マイバックまたはマイカゴを持参の上、並んでいる品物からお好きなものをお持ち帰りいただきます

配布日時 7月3日 (日) 9:30 ～ 15:00

配布場所 銚田市社会福祉協議会 銚田本所

申込み 5月23日 (月) ～ 6月24日 (金)
下記連絡先まで電話にてお申込みください



これらの事業は、赤い羽根共同募金で集められた募金が使われています

お申し込み・お問合せ

社会福祉法人 銚田市社会福祉協議会

〒311-1528 銚田市当間 228 平日 9:00 ～ 17:00 (土日・祝日休み)

TEL 0291-32-5831 FAX 0291-32-5832 e-mail hokotashakyo228@gaea.ocn.ne.jp



社協HP

マイナンバーカード出張申請受付



仕事が忙しくて時間が作れない…
申請方法が分からない…
市役所まで取りに行くのが面倒…

そんなお悩みに、市役所の職員がご指定の場所に出向き、マイナンバーカード申請のお手伝いをします！
ぜひ、この機会に出張申請をご利用ください。

- ★職員が指定の場所に伺います！
- ★申請は1人あたり約5分で完了！
- ★申請のための費用は無料！顔写真も撮影します
- ★カードは自宅に郵送します！来庁不要です



▼ご担当者様に行っていただくのは次の4つ！

1 市役所と日程調整
仮予約

2 市役所へ申込書と
申請者リストを提出

3 申請者への案内
(申請書類の配布)

4 申請当日
(申請者の案内・誘導)

出張申請の申込条件

※詳細は市HPで公開していますのでご覧ください。

- 対象団体 ①市内に事業所・事務所などを置く企業等
②市内の団体等（自治会、各種サークル活動団体など）
- 受付期限 令和5年1月31日（火）まで
- 実施日時 申込団体様と日程調整して決定（平日 10:00～16:00）
- 対象団体からの申し込みで概ね10名以上のグループであること。
（人数がわずかに満たない場合等については要相談）
- 銚田市に住民登録があること。
- 申請日から2ヶ月以内に銚田市外に転出予定がないこと。
- 申請者本人（15歳未満の人及び成年被後見人の方は法定代理人と共に）が会場に来ることができること。
- 申請者本人が「本人限定受取郵便」でマイナンバーカードの受取りができること。

ご不明な点は、下記までお問合せください。

問 市役所 市民課 ☎ 36-7157

参加者募集 / 第33回銚田市花いっぱいコンクール

花づくりを通して環境美化に対する関心を高め、青少年の健全育成および地域社会の活性化を促進していきます。
自慢の花壇でコンクールに参加してみませんか。今年も各種団体の申し込みをお待ちしています！

▼昨年度入賞団体の作品（一部）

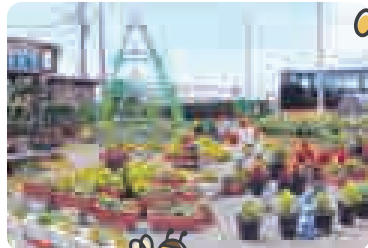

- 参加対象** 市内の学校・職場・地域等の団体
- 申込期間** 6月1日（水）～6月15日（水）
- 申込先** 市教育委員会 生涯学習課
- 審査日** 7月中旬予定
- 部 門** ○フラワーロードの部 ○おもてなし花壇の部
○団体・職場の部 ○学校の部
- その他** 入賞団体に記念品を贈呈します

問 市教育委員会 生涯学習課 ☎ 37-4342

銚田市クライミング大会

第1回 銚田市長杯 とくしゅくの杜 メロンカップ

2022.7.2 土

会場/銚田市生涯学習館（スポーツクライミングセンター）
（銚田市地蔵1-2-81 豊栄1）

対象者 市内に在住または住所が 小学1年生以上・中学生以下で クライミング経験のある方	参加人数 すべてのカテゴリ合計 60名程度 （20名程度）	参加費 1,000円/1人 （入賞者には賞状が交付されます）
---	---	--

主催：銚田市生涯学習課（生涯学習センター）
 協賛：銚田市生涯学習館（スポーツクライミングセンター）
 協賛：銚田市生涯学習館（生涯学習センター）
 協賛：銚田市生涯学習館（生涯学習センター）

スポーツクライミング体験事業

銚田で登り隊

を実施します！

オリンピックで話題のスポーツを
みんなで体験してみよう！

実施日	7月16日(土) ↳ 申込期限：7/8	8月7日(日) ↳ 申込期限：7/29	8月20日(土) ↳ 申込期限：8/5
	10月2日(日) ↳ 申込期限：9/22	11月6日(日) ↳ 申込期限：10/28	

時 間 午前の部 9:30～12:00
午後の部 13:30～16:00

定 員 午前・午後各部定員20名 ※先着順

対象・参加費
 市内在住の小学1～3年生の児童と保護者（2名1組）：500円/組
 市内在住の小学4年生～中学3年生の生徒：300円/人
 ※参加料は当日受付の際にお預かりします

会 場 とくしゅくの杜 スポーツクライミングセンター

申 込 み 右記二次元コードからお申込みください▶
※実施日によって申込期限が異なります

注意事項

- ・同伴する保護者は複数の子どもと重複しての参加はできません。
- ・当日は動きやすい服装を着用のうえ、飲み物・タオル・マスクを持参してご参加ください。
- ・複数日の申込みも可能ですが、参加者の健康配慮のため同日の午前・午後にはわたっての申込みはできません。
- ・当日受付にて参加者の健康チェックを行います。体調が優れない方や体温が平熱を超える方の参加はご遠慮いただきます。
- ・新型コロナウイルス感染拡大の状況により中止になる場合があります。

問 市教育委員会 生涯学習課 ☎ 37-4342

市内の芸術文化団体を応援します！ 銚田市芸術文化振興事業補助金 応募団体募集

補助限度額 50万円

銚田市では、芸術文化活動への参加及び鑑賞の機会を多くの市民に提供し、本市における芸術文化活動の振興を図るため、「銚田市補助金交付規則」及び「令和4年度銚田市芸術文化振興事業補助金交付要綱」に基づき、市内の芸術文化団体が自主的に行う有意義な事業に要する経費に対して、補助金を交付します。

応募期間 6月1日(水)～6月30日(木)

応募資格

- ①市内に事務所又は、活動拠点を有し、構成員が5人以上で、その半数が市内に居住、通勤、通学する者
- ②会則・規約を有すること
- ③事業実施にあたり、明確な会計処理がなされること
- ④政治・宗教活動を目的としていないこと
- ⑤暴力団による不当な行為の防止等に関する法律第2条第2号に規定する暴力団又は、その構成員の統制下でないこと
- ⑥国・地方公共団体が資本金、基本金その他これに準じるものを出資している団体でないこと
- ⑦本市から運営等に係る経費の助成を受けている団体でないこと

対象事業

- ・芸術文化団体が市内で実施し、補助金交付による効果が期待できる芸術文化事業に該当するもの
- ・事業にかかわる団体(主催者・共催者)の構成員や会員以外の市民が出演・出品するなど、幅広く市民の事業への参加が見込まれ、芸術文化活動の裾野の拡大に貢献する事業

お問合せ・申込み 銚田市立大洋公民館 ☎ 39-3305



ほこまる ポロシャツ 大好評発売中!

ほこまるポロシャツ

優しい肌触りの鹿の子編み素材

価格：1,800円
カラー：11色
サイズ：SS～5L



ほこまるドライポロシャツ

汗を吸ってすぐ乾くメッシュ素材

価格：1,800円
カラー：22色
サイズ：SS～5L



受付期間 令和4年6月1日(水)～令和4年8月31日(水)

注文窓口・お問合せ

- ①銚田市商工会 : 銚田市銚田 2482-1 ☎ 32-2246
- ②銚田市観光物産協会(洵沼観光センター内)
: 銚田市下太田 875-3 ☎ 37-0478

詳細はこちら▼



鹿島アントラーズ ホームタウン感謝祭開催



©KASHIMA ANTLERS

鹿島アントラーズでは、日頃のご声援に感謝の気持ちを含めまして、ホームタウンの皆様を鹿島アントラーズホームゲームにご招待いたします。この機会にぜひお申込みください。

対象試合 明治安田生命 J1 リーグ第 20 節セレッソ大阪戦
7月6日(水) 19:00 キックオフ

会場 茨城県立カシマサッカースタジアム

対象者 ホームタウンに在住・在勤・在学の方

席種 サポーターズシート(北1階自由席)

当選者数 ホームタウン 1,000組 2,000名様

申込受付期間 5月27日(金)～6月17日(金)

申込方法 右記二次元コードからご確認ください



問 鹿島アントラーズコールセンター ☎ 0299-82-5555

ひばりくん防犯メールにご登録を

茨城県警察では、「ひばりくん防犯メール」の名称で、身近に発生する犯罪等の情報をメール配信しています。

特に、連続発生のおそれある凶悪事件の発生時等においては、被害拡大を防ぐために、いち早く「ひばりくん防犯メール」による情報提供を行っていますので、登録をお願いします。

配信情報

- 子ども・女性対象の犯罪、声かけ、不審者情報
- 二七電話詐欺等情報
- その他の犯罪情報
- 行方不明者等情報
- 交通事故情報
- 県警からのお知らせ

登録方法

裏面の二次元コードを読み込むか、下記メールアドレスを直接入力して空メールを送信し、返信されたメールにしたがって手続するだけで登録できます。

注意

登録は無料ですが、通信費はご利用者の負担となります。

登録用
メールアドレス

add@mail1.police.pref.ibaraki.jp

ひばりくん



登録用
二次元コード

二七電話詐欺の被害に遭わないために

二七電話詐欺の被害は、犯人の電話を受けることから始まります。犯人からの電話を掛けないために、**在宅中も自宅電話はいつも留守電設定に!** **かんたん!**

電話店などで購入できる、迷惑電話防止機能付の電話機への設置も効果的!

〒311-1517 銚田市銚田2336-8 電話0291-34-0110

銚田市における犯罪等の発生(令和4年4月末現在)

	犯罪発生総数 (刑法犯認知)	子供・女性対象犯罪 (不審者情報)	二七電話詐欺	侵入窃盗 (一般住宅のみ)	自動車盗	農家被害の農作物 盗難(相談含む)
発生件数 (前年同月比)	66 (-14)	7 (+1)	2 (+2)	4 (-7)	1 (-1)	4 (-2)

問 銚田警察署 ☎ 34-0110

Topics



4/12
TUE

食の教育本 贈呈

JA ほこた・JA 茨城旭村から、市内の小学5年生へ食の教育本「農業とわたしたちの暮らし」が贈られました。

この本は食や農業への関心を高めるきっかけとなることを目的とした学習補助教材です。小学生も興味をもちやすい給食の食材についてや農産物ができるまでの流れについて、イラストを交えながら説明する内容になっています。



4/12
TUE

令和3年度統計功労者表彰伝達式

統計功労者表彰伝達式を4月12日（火）に市役所にて行いました。この表彰は長年にわたり統計調査に従事し、御尽力された方々の御功績を称えるもので、岸田市長から経済産業大臣表彰及び茨城県統計協会総裁表彰が伝達されました。

○茨城県統計協会総裁表彰 新堀 俊一郎 大和田 徳太郎 梶間 章
○経済産業大臣表彰 渡辺 左右司 東峰 義雄 (敬称略)



5/7
SAT

日本代表監督ら 中学女子バレー部を指導



バレーボールU-20・21日本代表監督を務める山田晃豊さんらが銚田北中学校にて4中学校の女子バレーボール部員を指導しました。

指導者の負担軽減や指導内容の充実などを目的とした「持続可能な部活動推進事業」の一環で、練習中の運動量を計測する機器を部員に取り付けたり、オンライン上でも指導をおこなったりと、ICT技術を活用した試みも行われました。



5月

銚田南小 フラッグフットボール教室



5月11日（水）、18日（水）に銚田南小学校体育館で小学4年生を対象にしたフラッグフットボール教室が行われました。

フラッグフットボールとはアメリカンフットボールの戦略性をそのままに少人数で安全に楽しむことができるように開発されたスポーツです。

銚田市をホームタウンとするアメリカンフットボールチーム「茨城セイバーズ」の選手がコーチとなり実施されました。



5月

銚田杯中学校軟式野球大会



5月15日（日）、21日（土）に市内球場にて銚田杯中学校軟式野球大会（銚田ライオンズクラブ、市教育委員会主催）が開催されました。この大会には、県内の各地区新人戦で好成績をおさめたチームと銚田南中学校、「旭・銚田北・大洋中学校」合同チームが参加しました。

銚田南中学校は準決勝で逆転サヨナラ勝ちをおさめ、決勝まで駒を進めましたが、惜敗し準優勝となりました。

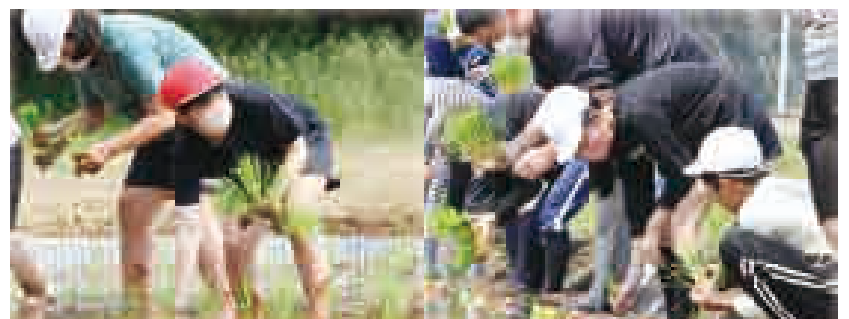

旭東小学校

旭北小学校

5月

旭北小・旭東小 田植え体験



5月16日（月）に旭北小学校が、5月20日（金）には旭東小学校が、それぞれ学校近くの田んぼで田植えを行いました。

子どもたちは苗の植え方を教わった後、慣れない田んぼの足場に苦戦しながらも一生懸命に田植えを行っていました。

今後も児童たちが水などを管理して育ていき、収穫も自分たちの手で行う予定だそうです。

LINEで情報発信中！

銚田市公式LINE友だち追加はこちらから▼



二次元コードの読み取り
または
ID【@hokotacity】
をアプリ上で検索！



アプリでも広報紙が読める！

無料アプリ「カタログポケット」では広報ほこたを多言語でいつでも手軽に読むことができます！また、未掲載写真の閲覧や掲載内容の検索も可能です。

下記二次元コードからアプリをダウンロード後、「広報ほこた」と検索！

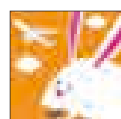

◀このマークがついている記事をカタログポケット上で読むと、紙面には掲載しきれなかった写真も見ることができます！



高齢者向け迷惑電話防止機器を無料で貸出します

問 市役所商工観光課 ☎ 36-7655

高齢者に対する特殊詐欺被害の未然防止を図るため、迷惑電話防止機器を無償貸与いたします。

申込条件

- ・市内在住で65歳以上の方
- ・居住地において機器を設置し利用する方

貸与台数 20台(先着順、1世帯1台)

貸出費用 無料

申込方法 利用申込書をご提出ください

その他

- ・迷惑電話防止機器はご家庭の電話機につなげることで利用できます。
- ・携帯電話及び黒電話など一部の旧式機器では使用できません。

銚田市出会いコーディネートセンター 6月の開設スケジュール

問 銚田市出会いコーディネートセンター (市役所まちづくり推進課内) ☎ 36-7154 mail hokomail-c10x@city.hokota.lg.jp

日時 6/1(水) 16:00～19:00
6/12(日) 9:00～12:00
6/15(水) 16:00～19:00
6/26(日) 9:00～12:00

会場 銚田中央公民館 1階会議室

詳細は市HPをご確認ください▶



募集します

茨城県障害者スポーツ大会

問 県障害者スポーツ文化協会 ☎ 029-301-3375 FAX029-301-3378

令和4年度茨城県障害者スポーツ大会「団体競技・レクリエーション競技」の申込みを行います。

6/13(月)に掲載予定の県障害福祉課HPにて申込方法等詳細をご確認の上、市町村障害福祉担当、施設、学校までお申込みください。

県障害福祉課HPはこちら▶



申込期間

6/13(月)～7/20(水) 17:00必着

第13回銚田市 シニアいきいきスポーツ大会

問 市社会福祉協議会銚田本所 ☎ 32-5831

参加資格 市内在住で60歳以上の健康な方

種目 輪投げ、クローケー、ペタンク
ゲートボール、グラウンドゴルフ

開催日時 6/23(木) 9:00～

開催場所 銚田総合公園

参加費 200円/人

申込み 6/15(水)までに上記問合せ先へ

図書館からのお知らせ

☆おたのしみ会☆ 6月4日(土)
本の読み聞かせ、紙芝居

今月のおすすめ!

税金で買った本(ヤンマガKCスペシャル) ずいの原作、系山岡 漫画 / 講談社

図書館勤務経験のある原作者による図書館お仕事漫画。司書たちと図書館が似合わないヤンキー高校生の図書館あるある物語。司書の仕事や公共図書館のリアルな話がちりばめられていて、図書館についてちょっと詳しくなれる漫画です。

(Web漫画の単行本、既刊1～3巻)



集まれ! 電車大好きキッズ

電車に興味を持ちはじめたお子様から鉄道博士の小学生まで、電車大好きっ子におすすめの本を紹介します。



福音館の月刊絵本シリーズ 購読始めました

児童閲覧室 あかちゃん絵本コーナーで
ご覧ください。

問 銚田市立図書館 ☎ 33-2020

HP【<http://www.lib-hokota.jp/index.html>】

◇開館時間 9:00～18:00

6月の図書館カレンダー

日	月	火	水	木	金	土
			1	2	3	4
5	6	7	8	9	10	11
12	13	14	15	16	17	18
19	20	21	22	23	24	25
26	27	28	29	30		

■休館日(月曜日、臨時休館日)
■あかちゃんタイム 10:00～12:00
子育てコンシェルジュ在館日 6/1



図書検索ページ



図書館
トップページ

オレンジカフェのご案内

問 市地域包括支援センター ☎ 34-0011

「認知症のことを知りたい」「認知症の家族を介護していて不安がある」と感じることはありませんか? 地域の方どなたでも参加できますので、気軽にお立ち寄りください。

「オレンジカフェ」は、認知症の方やその家族、または認知症に関心のある方を対象に身近な地域で気軽に相談や交流ができる場として開設しています。

今後、偶数月に定期開催する予定です。

※新型コロナウイルスの感染状況により、開催が中止となる場合があります

日時 令和4年6月23日(木) 10:00～12:00

場所 老人福祉センター「ともえ荘」(銚田市当間228番地)

内容 参加者同士の情報交換や相談、音楽療法

料金 無料(申込不要)

対象 認知症に関心のある方、認知症の心配がある方や現在治療中の方、介護をしている(経験のある)方、「近所にあるから行ってみたい」など、どなたでもご参加いただけます



お知らせ

チャレンジいばらき就職面接会

問 茨城県産業戦略部労働政策課
☎ 029-301-3645

新型コロナウイルス感染症の影響により、就職活動の機会が減少している大学等の新規卒業予定者および既卒未就職者への就職機会の提供と、県内事業者における人材の確保を目的として、「チャレンジいばらき就職面接会（前期）」が開催されます。
※要事前申込み・参加費無料

日にち・会場

6/20（月） ホテルレイクビュー水戸
（水戸市宮町 1-6-1）
7/6（水） ホテルマロウド筑波
（土浦市城北町 2-24）
8/8（月） ホテルレイクビュー水戸

時間

午前の部 10:20～12:20
午後の部 14:00～16:00



ホームページはこちら▶

小学校休業等対応助成金の対象期間等を再び延長しました

問 小学校助成金 コールセンター
☎ 0120-603-999
特別相談窓口：茨城労働局雇用環境・均等室
☎ 029-277-8295

新型コロナウイルス感染症の影響による小学校等の臨時休業等により仕事を休まざるをえない労働者に対して、有給の休暇を取得させた事業主を対象とした「新型コロナウイルス感染症による小学校休業等対応助成金」（以下「小学校助成金」）を、令和3年9月30日より再開し、令和3年8月1日から令和4年3月31日までの間に取得した休暇について支援を行っていましたが、対象となる休暇取得の期間を令和4年6月30日まで再び延長しました。

また、「小学校休業等対応助成金に関する特別相談窓口」（以下「特別相談窓口」という。）を労働局に開設し、労働者の方からの「企業にこの助成金を利用してもらいたい」等のご相談に応じて、事業主へ小学校助成金の活用の働きかけを行っていますが、特別相談窓口の開設期間についても令和4年9月30日まで延長いたしました。

上記問合せ先までご連絡ください。

茨城県調理師試験準備講習会

問 茨城県調理師連合会 代表 横田利春
☎ 0291-32-6007

日時 9/7（水）、8（木）
9:00～16:30（受付 8:30～）
場所 茨城県銚田合同庁舎
（銚田市銚田 1367-3）

申請書
県生活衛生課または公益社団法人調理技能センターにて6/3（金）まで配布

申込み 8/31（水）まで 先着 40名

費用 40,000円
（教本、問題集他、昼食代含）

※願書記入指導はいたしておりません。

令和5年10月1日からインボイス制度が始まります！

問 インボイスコールセンター
☎ 0120-205-553（無料）

- インボイス制度の目的
令和元年10月から消費税の軽減税率が導入され、仕入税額の中に8%のものと10%のものが混在するようになりました。
仕入れた品の税率が8%だったのに10%で計上すれば、差の2%分は不当利益になってしまいます。
インボイス制度は取引の正確な消費税額と消費税率を把握するための制度です。
事業者の皆様は、自身の事業実態に合わせて登録を受けるかをご検討してください。
※登録は任意です。

- インボイス制度の導入
インボイスを発行するためには、登録申請が必要です。
多くの事業者の方が登録申請をされています！早めの登録を受けることで、取引先へのお知らせがスムーズになります。

- インボイス制度の説明会
・オンライン説明会を開催中！
職員が制度の説明をいたします。
毎週開催！随時、申込受付中！質問もチャットで受付！
・全国の国税局・税務署でも説明会を開催！
オンラインが苦手な方も安心！各国税局HP又は最寄りの税務署までお問い合わせください。
・説明会に参加できない方は、動画で確認！
スマートフォンやパソコンから過去の説明会の動画をご覧ください。

★インボイス制度について詳しく知りたい
国税庁HPの「インボイス制度特設サイト」に制度の概要、Q&Aや申請手続きに関する情報を掲載しています。
※インボイス制度に関する申請書等を書面で提出される場合は、「インボイス制度特設サイト」から所轄のインボイス登録センターを確認し、送付してください。

特設サイトはこちら▶



水道週間

問 市役所水道課 ☎ 32-4333

水道週間とは、より質の高い安全で良質な水を安定的に供給できる整備を促進するとともに、地震等の災害に強い水道づくり等の一層の推進を図ることを目的とし、広報活動を実施するものです。

私たちの生活に欠くことのできない水道水が、どのような場所で利用されているか探してみたいかでしょうか？



環境美化推進運動事業（クリーン作戦）

問 市役所生活環境課 ☎ 36-7486

よりよい環境づくりを目指し、市内全域でクリーン作戦を実施します。新型コロナウイルスの感染防止対策のうへ、ご協力をお願いします。

日にち 6/5（日）

内容

道路沿いに散乱している空き缶などの回収

実施場所 市内全域

搬入場所 銚田クリーンセンター
（銚田市串挽 2126）

搬入時間 7:30～10:30

注意事項

- ・当日は大変混雑することが予想されるため、事前にごみの分別をお願いします。
- ・悪天候時は各自で中止判断をお願いします。
- ・クリーンセンターは天候にかかわらずごみの受入を行います。
- ・使用のごみ袋は中身が確認できるものであれば指定ごみ袋以外でも問題ありません。
- ・ボランティア袋は生活環境課や各市民センターにて配付をしております。
- ・家庭から搬出されたごみは受入をいたしません。

（広告）

常陽 年金無料相談会

常陽銀行委託の社会保険労務士がご相談に応じます。
銚田支店開催日 6月23日（木）、7月26日（火）10:00～15:00
相談は予約制となっておりますので、お電話でご予約のうえご来店ください。
予約電話 029-300-2844（月・水・金 9:00～15:00）

地域のみなさまとともに

ベストパートナーバンク

常陽銀行

銚田支店 銚田市銚田 2304
TEL: 0291-33-2122

（広告）

うちの子「結婚」しないのかしら？

独身のお子様の結婚相談承ります



「孫の顔を見られないかも」「結婚する気がなさそう」
お子様の結婚に関するお悩み、プロの仲人がお答えします。

まずはお気軽に仲人
までご相談ください

☎ 029-869-9128

マル適マークCMS取得 結婚相談所 ムスベル

編集・発行 (発行日 R4.6.3) 銚田市役所 政策秘書課 〒311-1592 茨城県銚田市銚田1444番地1 ☎0291-36-7151 FAX 0291-32-4443 E-mail hisho@city.hokota.lg.jp

広報ほこた 2022(R4) 6月号

今月お誕生日を迎える我が家のアイドルを紹介！ お誕生日おめでとう



広報紙発行月に1歳～3歳の誕生日を迎える我が家のアイドルを掲載してみませんか？

■申込方法
右記二次元コードまたは政策秘書課(画像データ持参)にてお申込みください。
必要事項 ●お子さんの氏名(フリガナ)・性別・生年月日・住所
●保護者名・電話番号
●お子さんに向けた25字程度のコメント
■7月号申込み 6/3(金)～6/12(日)



鬼沢 しずくちゃん 3歳 (造谷)
感情豊かなしずくちゃんがお誕生日おめでとう！

小林 奏佑くん 3歳 (大竹)
3歳おめでとう！ねえねえ元気に遊んで大きくなつてね！

小橋 一葉くん 3歳 (阿玉)
できることが増えたお兄ちゃんのかず。3歳おめでとう！

木内 彩晴ちゃん 2歳 (新鉾田)
いちちゃんお誕生日おめでとう！❤️これからは元気いっぱい大きくなってね！

鈴木 糸音ちゃん 3歳 (安房)
3歳おめでとう！笑顔いっぱい元気にすくすく育つてね！

山越 彩華ちゃん 2歳 (青柳)
お誕生日おめでとう！夢空、夢華と仲良く元気いっぱい遊んでね☆

武田 茉奈佳ちゃん 1歳 (大和田)
いつも癒しをあたえてくれるまなちゃん！お誕生日おめでとう☆

藤嶋 孝太郎くん 1歳 (安房)
お誕生日おめでとう！こっちゃんとお過ごして毎日幸せです。これからもよろしくね！

医療機関案内

いばらき医療機関情報ネット
インターネット <https://www.ibaraki-medinfo.jp/>

茨城県救急医療情報システム
インターネット <https://www.qq.pref.ibaraki.jp/>
携帯サイト <https://www.qq.pref.ibaraki.jp/kt/>

おとな救急電話相談
電話案内(24時間対応) ☎050-5445-2856
プッシュ回線 #7119

子ども救急電話相談
電話案内(24時間対応) ☎050-5445-2856
プッシュ回線 #8000

夜間小児救急診療所
診療時間 毎日 20:00～23:00
(22:45までに受付をお願いします。)
☎0299-82-3817 鹿嶋市宮中1998-2

6月納税カレンダー

納期限 (6月30日) までに納めましょう	
税目	納期
市・県民税	1期
介護保険料	2期

◆市税等の納付には便利な口座振替をご利用ください

6月の休日開庁日 (証明書などの交付)	
日程等	6月12日(日)、26日(日) 8:30～12:00 諸証明の発行※
場所	銚田市役所 市民課・税務課
問合せ	市役所 市民課 ☎36-7157 税務課 ☎36-7446

※詳細は市ホームページ等をご確認ください

休日診療

6月の当番医はこちら	
当番日	当番医
6/5(日)	ハタミクリニック ☎33-3158
6/12(日)	銚田病院 ☎32-3313
6/19(日)	たきもとクリニック ☎39-5550
6/26(日)	高須病院 ☎33-2131

火災・緊急 ～もしものときは～	
	110
	119
銚田警察署	☎34-0110
銚田消防署	☎34-0119
旭出張所	☎34-4119
大洋出張所	☎34-5119
火災情報テレホンサービス	☎32-2119

農業用使用済みプラスチック

●受入日			●収集登録受付		
種類	地区	受入日	受付窓口	受付日	必要なもの
ポリ	旭	6/17(金)	市役所 農業振興課	随時受付	・印鑑(※シャチハタ不可) ・登録料1,000円(現金支払い)
塩ビ	銚田	6/7(火)	旭市民センター	6/9(木) 8:30～12:00	
	大洋	6/28(火)	大洋市民センター	6/10(金) 8:30～12:00	
搬入時間		9:00～12:00		JA 茨城旭村 JA ほこた (本店・北支店・大洋支店) ※口座がある支店で登録	・口座番号のわかるもの ・印鑑(銀行印) ・登録料1,000円(※口座振替)

※搬入前日までに登録をお願いします。
※緑マルチは粗悪品での回収となりますので、ご注意ください。
搬入の際は、よく乾燥させて、泥を取り除き、異物が混入しないようお願いします。

問合せ 農業振興課 ☎36-7651

※新規登録・車両変更の方は、車検証の写しが必要です。
※JA各支店での登録は、登録料のみ口座振替となります。処理料金は口座振替できません。

相談コーナー

悩むよりもまず相談を！ 各種無料相談				
※新型コロナウイルス感染症の状況によって「中止」になる場合があります				
相談名	心配ごと相談 (事前予約制)	行政相談 (予約不要)	消費生活に関する相談 (電話相談：予約不要) (来所相談：事前予約制)	特設人権相談 (予約不要)
日時	6/16(木) 10:30～15:00	6/8(水) 17:00～19:00	平日 9:00～12:00 13:00～17:00	8/17(水) 10:00～15:00
会場	大洋公民館 2階	銚田中央公民館	銚田市役所 3階 商工観光課内	大洋公民館
問合せ	市社会福祉協議会 大洋支所 ☎34-5200	市役所 政策秘書課 ☎36-7151	銚田市消費生活センター ☎33-2992	市福祉事務所 社会福祉課 ☎36-7920
相談内容等	・弁護士による無料法律相談 ・定員になり次第締切 ・毎月第3木曜日に実施	国や県、市などの行政機関に対する意見や要望など	契約のトラブル・多重債務問題など	差別問題、家庭内の問題、金銭貸借、借地借家、近隣間の揉め事等の相談

岸田市長の部屋

カンボジア王国全権大使が当市へ訪問され、技能実習生の視察や、今後の友好関係について活発な意見交換を行いました。
当市の基幹産業である農業を発展させて行くためには、外国人技能実習生は重要な存在です。日本でも有数の農業市として関係を築いていくことにより、更なる農業の発展と銚田市の活性化に繋げていきたいと思っております。



銚田市公式HPでも随時更新しています。

◆銚田市メール配信サービス

☐インターネット (HPへアクセスして登録)
<https://service.sugumail.com/hokota/member/>
☐携帯電話
【t-hokota@sg-m.jp】へ空メールを送信し、登録確認メールが届いてから画面の指示に従って登録してください。

